



This is a digital copy of a book that was preserved for generations on library shelves before it was carefully scanned by Google as part of a project to make the world's books discoverable online.

It has survived long enough for the copyright to expire and the book to enter the public domain. A public domain book is one that was never subject to copyright or whose legal copyright term has expired. Whether a book is in the public domain may vary country to country. Public domain books are our gateways to the past, representing a wealth of history, culture and knowledge that's often difficult to discover.

Marks, notations and other marginalia present in the original volume will appear in this file - a reminder of this book's long journey from the publisher to a library and finally to you.

Usage guidelines

Google is proud to partner with libraries to digitize public domain materials and make them widely accessible. Public domain books belong to the public and we are merely their custodians. Nevertheless, this work is expensive, so in order to keep providing this resource, we have taken steps to prevent abuse by commercial parties, including placing technical restrictions on automated querying.

We also ask that you:

- + *Make non-commercial use of the files* We designed Google Book Search for use by individuals, and we request that you use these files for personal, non-commercial purposes.
- + *Refrain from automated querying* Do not send automated queries of any sort to Google's system: If you are conducting research on machine translation, optical character recognition or other areas where access to a large amount of text is helpful, please contact us. We encourage the use of public domain materials for these purposes and may be able to help.
- + *Maintain attribution* The Google "watermark" you see on each file is essential for informing people about this project and helping them find additional materials through Google Book Search. Please do not remove it.
- + *Keep it legal* Whatever your use, remember that you are responsible for ensuring that what you are doing is legal. Do not assume that just because we believe a book is in the public domain for users in the United States, that the work is also in the public domain for users in other countries. Whether a book is still in copyright varies from country to country, and we can't offer guidance on whether any specific use of any specific book is allowed. Please do not assume that a book's appearance in Google Book Search means it can be used in any manner anywhere in the world. Copyright infringement liability can be quite severe.

About Google Book Search

Google's mission is to organize the world's information and to make it universally accessible and useful. Google Book Search helps readers discover the world's books while helping authors and publishers reach new audiences. You can search through the full text of this book on the web at <http://books.google.com/>



Это цифровая копия книги, хранящейся для потомков на библиотечных полках, прежде чем ее отсканировали сотрудники компании Google в рамках проекта, цель которого - сделать книги со всего мира доступными через Интернет.

Прошло достаточно много времени для того, чтобы срок действия авторских прав на эту книгу истек, и она перешла в свободный доступ. Книга переходит в свободный доступ, если на нее не были поданы авторские права или срок действия авторских прав истек. Переход книги в свободный доступ в разных странах осуществляется по-разному. Книги, перешедшие в свободный доступ, это наш ключ к прошлому, к богатствам истории и культуры, а также к знаниям, которые часто трудно найти.

В этом файле сохраняются все пометки, примечания и другие записи, существующие в оригинальном издании, как напоминание о том долгом пути, который книга прошла от издателя до библиотеки и в конечном итоге до Вас.

Правила использования

Компания Google гордится тем, что сотрудничает с библиотеками, чтобы перевести книги, перешедшие в свободный доступ, в цифровой формат и сделать их широкодоступными. Книги, перешедшие в свободный доступ, принадлежат обществу, а мы лишь хранители этого достояния. Тем не менее, эти книги достаточно дорого стоят, поэтому, чтобы и в дальнейшем предоставлять этот ресурс, мы предприняли некоторые действия, предотвращающие коммерческое использование книг, в том числе установив технические ограничения на автоматические запросы.

Мы также просим Вас о следующем.

- Не используйте файлы в коммерческих целях.
Мы разработали программу Поиск книг Google для всех пользователей, поэтому используйте эти файлы только в личных, некоммерческих целях.
- Не отправляйте автоматические запросы.
Не отправляйте в систему Google автоматические запросы любого вида. Если Вы занимаетесь изучением систем машинного перевода, оптического распознавания символов или других областей, где доступ к большому количеству текста может оказаться полезным, свяжитесь с нами. Для этих целей мы рекомендуем использовать материалы, перешедшие в свободный доступ.
- Не удаляйте атрибуты Google.
В каждом файле есть "водяной знак" Google. Он позволяет пользователям узнать об этом проекте и помогает им найти дополнительные материалы при помощи программы Поиск книг Google. Не удаляйте его.
- Делайте это законно.
Независимо от того, что Вы используете, не забудьте проверить законность своих действий, за которые Вы несете полную ответственность. Не думайте, что если книга перешла в свободный доступ в США, то ее на этом основании могут использовать читатели из других стран. Условия для перехода книги в свободный доступ в разных странах различны, поэтому нет единых правил, позволяющих определить, можно ли в определенном случае использовать определенную книгу. Не думайте, что если книга появилась в Поиске книг Google, то ее можно использовать как угодно и где угодно. Наказание за нарушение авторских прав может быть очень серьезным.

О программе Поиск книг Google

Миссия Google состоит в том, чтобы организовать мировую информацию и сделать ее всесторонне доступной и полезной. Программа Поиск книг Google помогает пользователям найти книги со всего мира, а авторам и издателям - новых читателей. Полнотекстовый поиск по этой книге можно выполнить на странице <http://books.google.com/>

625
04

1506

97.97
3.52

02



STANFORD UNIV

КРАТКОЕ

ГЕОГРАФИЧЕСКО - СТАТИСТИЧЕСКОЕ

ОПИСАНИЕ

КАЛИФОРНИИ.

W59

1220K, Y. A.

КРАТКОЕ

39

ГЕОГРАФИЧЕСКО-СТАТИСТИЧЕСКОЕ

ОПИСАНИЕ

КАЛИФОРНИИ,

включающее въ себя разсужденія о почвѣ, климатѣ и географическомъ положеніи этой страны; ея жителяхъ, ихъ нравахъ, религій и обычаяхъ; естественныхъ произведеніяхъ, торговлѣ и образѣ правленія, включительно съ геологическимъ обзоромъ ея Каліфорній, въ-особенности

ВНОВЬ ОТКРЫТОЙ ЗОЛОТОНОСНОЙ ОБЛАСТИ,

и присовокупленіемъ новѣйшихъ извѣстій о нынѣшнихъ дольваніи золота европейскими и сѣверо-американскими переселенцами.



*Составлено, по лучшимъ и достовернымъ источникамъ,
Т. Флакомъ.*

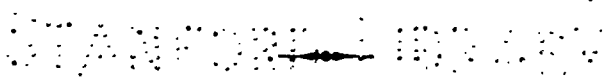

Съ подробною генеральною картою Калифорніи и девятью частными картами главнѣйшихъ бухтъ и золотonosной области этой страны.



С. ПЕТЕРБУРГЪ,
въ морской типографіи.
1850.



ПЕЧАТАТЬ ПОЗВОЛЯЕТСЯ,

**съ тѣмъ, чтобы по отпечатаніи представлено было въ Ценсурный Комитетъ
узаконовное число экземпляровъ. С. Петербургъ, 2-го Февраля 1850 года.**

Ценсоръ Ю. Шидловскій.

326052

УВАЖАЮЩЕЕ СООБЩЕНІЕ

ПРЕДИСЛОВІЕ.

Недавно, за-океанскіе обитатели Америки открыли совершенно нечаянно сокровище, въ странѣ, до того, такъ-сказать, «*Terra incognita*» большинству европейцевъ. Кладъ этотъ—сокровище изъ сокровищъ: это жизненный нервъ хлопотливаго человечества, дѣль многихъ его умствованій и дѣяній, благородный и сокровенный металлъ—золото!...

И гдѣ же нашли этотъ неисчерпаемый кладъ, въ которомъ, какъ говорятъ, золото хоть лопатами огребай?... въ Калифорніи, еще недавно мексиканской провинціи, прибрѣтенной Соединенными-Штатами въ 1847 году, въ-слѣдствіе мирнаго договора съ Мексикою.

По-этому мы рѣшаемся думать, что обстоятельное, хотя и краткое описаніе этой возрождающейся страны, если можно такъ выразиться, будетъ пріятно прочесть вашей читающей публикѣ, тѣмъ болѣе, что ни въ какихъ географическихъ руководствахъ они не найдутъ достаточнаго удовлетворенія любопытству, невольно подстрекаемаго газетами различными извѣстіями о вновь открытыхъ золотыхъ пріискахъ въ Калифорніи. Кромѣ того, эта страна такъ интересна своими естественными богатствами, такъ щедро надѣлена природою во всѣхъ отношеніяхъ, что мы вполне убѣждены, что благосклонные читатели не безъ интереса и удовольствія прочтутъ предлагаемое нами описаніе.

При составленіи этого географическо-статистическаго описанія Калифорніи мы пользовались преимущественно трудомъ г. Др. К. Гартманна (*Bergcommissär*), какъ сочиненіемъ, основанномъ на вѣрныхъ источникахъ, заслуживающвхъ авторитетъ. Такимъ-образомъ составъ данныхъ, на которыхъ основанъ трудъ г. Гартманна, былъ извлеченъ изъ:

• *Exploration du Territoire de l'Oregon, des Californies et de la Mer Vermeille, executé pendant les Années 1840, 1841 et 1842, par Duflot de Mofras etc.*—2 части, въ 4 томахъ, 8., съ атласомъ. Парижъ, 1844.

Life in California during a Residence of Several Years in that Territory; comprising a Description of the Country and the Missionary, Establishments, Incidents, Observations etc. By an American. To which is annexed an historical Account of the Origin, Customs, and Traditions of the Indians of Alta-California. New-York, 1846.

Этотъ трудъ былъ переведенъ однимъ англо-американцемъ съ манускрипта, писаннаго на испанскомъ языкѣ; авторъ его обладалъ большими свѣдѣніями о Калифорніи и ея жителей.

Изъ множества путевыхъ записокъ г. Гартманнъ употребилъ въ-особенности:

Trawel to the Rocky-Mountains in the Year 1842 and to Oregon and North-California in the Years 1843 and 1844, by Captain I. C. Fremont, Citizen of the United States. London, 1846.

Кромѣ труда г. Гартманна мы употребили для составленія нашего описанія новѣйшія извѣстія изъ газетъ и нѣсколько появившихся въ недавнемъ времени брошюръ на нѣмецкомъ языкѣ, въ которыхъ заключались преимущественно описанія, относящіяся къ золотоносной области этой страны.

Итакъ, предлагая на судъ благосклонной публики составленную книжку, намъ остается просить снисхожденія, если она не окажется удовлетворительною ихъ требованіямъ.

Г. ВЛОЖЪ.

СОДЕРЖАНІЕ.

Предисловіе.

Введеніе.

ГЛАВА I.

Общій взглядъ на Калифорнію, въ историческомъ и географическомъ отношеніяхъ.

ГЛАВА II.

Нижняя Калифорнія.—Калифорнскій заливъ; его пространство, приливъ и отливъ моря; рыбы и жемчужный ловъ при гавани ла Пазъ, на ос. дель-Карменъ.—Берега, горы и граница между обѣими Калифорніями.—Острова, якорныя мѣста и миссіи.—Состояніе горнаго искусства.—Обитатели Калифорніи.—Западный берегъ полуострова и якорныя мѣста.—Миссіи дель-Розаріо, Санъ-Доминго, Санъ-Томасъ и Санъ-Мигуэль.—Трудности береговаго путешествія въ Нижней Калифорніи; ея гавани и минеральныя богатства.—Климатологическія и геологическія замѣтки.—Произведенія произрастаемаго царства.—Царство животныхъ въ Нижней Калифорніи; ловъ выдръ и тюленей.

ГЛАВА III.

Верхняя Калифорнія.—Основаніе миссій, пуэбло и пресидіо; ихъ состояніе и торговля, какъ и другія подробности о нихъ.—Политическіе виды Соединенныхъ-Штатовъ на Калифорнію. Война Соединенныхъ-Штатовъ противъ Мексики; вторженіе въ Калифорнію и отдѣленіе этой страны отъ Испаніи.

ГЛАВА IV.

Политическая, административная и военная организація обѣихъ Калифорній.—Бѣлое народонаселеніе.—Чужестранцы.—Топографія миссій, пуэбло и пресидіе въ южной части провинціи.—Округъ и гавань Санъ-Діега.

ГЛАВА V.

Упомянутое описание индеек, публе и пресидіо въ северной части Новой Каллеорніи.—Округи и гавани Монтероя и Санта-Франциска.

ГЛАВА VI.

Состояніе сельскаго хозяйства въ Каллеорніи.—Скотоводство.—Стреловой лѣвъ.—Торговля и мореплаваніе.

ГЛАВА VII.

Русскія (бывшія) колоніи въ Каллеорніи.

ГЛАВА VIII.

Права и обычаи каллеорнцевъ.—Незаселенная часть Каллеорніи.—Землетрясенія.

ГЛАВА IX.

Открытіе золотыхъ росышей въ Верхней Каллеорніи.—Донесеніе полковника Массона, командира монтерейскаго гарнизона.—Грубый способъ золотопромышленія, употребленный каллеорнскими золотопромышленниками.—Богатство каллеорнскихъ росышей.—Мудрая предосторожность швейцарца Суттера.—Пространство золотоносной области.—Компаніи добытателей золота; ихъ способы и средства къ тому.—Железная дорога въ Каллеорнію; послѣдствія этого событія, если оно осуществится.—Краткое разсужденіе о статистикѣ золота, какъ и о физическихъ особенностяхъ этого металла.—Донесеніе полковника Фремонта объ особенностяхъ камата золотоносной области.—Геологія золотоносной области Каллеорніи.—Достоинство каллеорнскаго золота и результаты химическихъ анализовъ надъ нимъ.—Вліянію новооткрытыхъ присковъ на цѣнность этого металла вообще и въ коммерческомъ смыслѣ въ-особенности. Будущность Каллеорніи, какъ золотой земли.—Интересные слухи изъ Каллеорніи.—Хронологическій очеркъ различныхъ извѣстій изъ Каллеорніи, съ половины прошедшаго года по настоящее время.—Новѣйшія извѣстія изъ Каллеорніи.—Анекдотъ.—Заключеніе.

ВВЕДЕНИЕ.

Открытие золотых россыпей; въ прошедшемъ 1848 году произошло дѣйствительно въ прекрасной и благословенной странѣ. Калифорнія, какъ нельзя болѣе, свойственна для осуществленія обширныхъ колонизацій своимъ богатствомъ естественныхъ произведеній и благодатною почвою, чему много должны также содѣйствовать распространенныя по этой землѣ миссіи и пуэбло, какъ основанія, изъ которыхъ нынѣ вполне соотвѣтствуютъ требованіямъ для заимѣны ихъ обширными торговыми городами. Незирая, что Калифорнія находилась въ теченіи долгаго времени въ рукахъ лѣнивыхъ испанцевъ, благодатная почва ея приносила все-таки стократные плоды.

Соединяя въ себѣ обильныя условія для спокойной, роскошной жизни, обладая судоходными рѣками и прекрасными гаванями, здоровымъ, умѣреннымъ климатомъ и—къ довершенію—сокровеннымъ богатствомъ, несмѣтность котораго достигаетъ баснословныхъ сказаній, страна эта, безъ сомнѣнія, займетъ, въ теченіи короткаго времени, одно изъ первыхъ мѣстъ въ торговомъ за-океанскомъ мірѣ и, дѣятельностью своею, оживитъ весь сѣверо-западный берегъ Мексики, всю центральную Америку, всѣ экваторіальныя страны до Перу, сѣверо-восточный берегъ Азіи, Сандвичевы и Маркизскіе острова, Таити и др., и съ совершеннымъ достаткомъ, чтобъ не сказать изобиліемъ, обезпечитъ мукою и хлѣбомъ всѣ эти страны.

Обладая на южномъ и сѣверномъ предѣлахъ превосходными гаванями, *Санъ-Діего* и *Санъ-Франциско*, обильная Калифорнія въ-состояніи прокормить болѣе 20 милліоновъ жителей, не лишая ихъ притомъ прихотливаго комфорта; между тѣмъ, сколько по достовѣрнымъ источникамъ извѣстно, въ настоящее время все народонаселеніе не превосходитъ 200 тысячъ, слѣдственно $\frac{1}{6}$ одного милліона. Но теперь здѣсь произойдутъ, вѣроятно, большія перемѣны: притягательная сила слишкомъ ве-

лика, чтобы против нея хладнокровно выстоять, и десятки тысяч выходцев, искателей счастья, торопливо уехали уже в отдаленную область, чудныи и благообразенный климат которой, при разнообразных естественных богатствах золотосной почвы, произведет на них, быть может, благоприятное влияние, и они, поселившись, образуют таким образом колонии, которые, в течение нескольких летъ, достигнутъ самыхъ обширныхъ размѣровъ благосостоянія. Впрочемъ, это наше предположеніе, и, сколько доказывается фактами, на этотъ разъ довольно ошибочное. Теперь въ Калифорніи ищутъ и хотятъ одного золота!.... Засѣянные поля остались безъ рукъ и надзора; скотъ безпрепятственно пожираетъ богатые жатвы шолой, и весь берегъ Верхней Калифорніи, оживленный до открытія золотыхъ росышей дѣятельностью, земледѣліемъ и скотоводствомъ, — теперь совершенно осиротѣлъ, потому что и старъ и младъ посѣдѣли къ сокровеннымъ берегамъ рѣки Сакраменто, въ окрестностяхъ которой найдены драгоценныя золотыя росыши. Но, конечно, не золото въ состояніи вселить благо въ средѣ человѣчества; что въ немъ, если необходимыя нужды людей не могутъ быть совершенно удовлетворены?.... Между тѣмъ это случилось, къ сожалѣнію, при открытіи золота въ Калифорніи именно отъ причинъ, объясняемыхъ лихорадочнымъ стремленіемъ человѣчества къ исполненію своихъ корыстолюбивыхъ замысловъ: варить нѣсколько бочекъ цѣннаго металла, чтобы жить потомъ въ совершенномъ бездѣйствіи и празднествѣ, — что на языкѣ людей называется «обезпеченіемъ»! Но мѣрѣ же распространенія слуха объ открытій богатствъ въ Калифорніи, такимъ ложнымъ образомъ стали думать безъ изыятія всѣ, никто не хотѣлъ работать, никто не хотѣлъ быть слугою — и всѣ съ жадностію и бѣшенымъ ослѣпленіемъ бросились въ пріискамъ; рыли, копали, добывали и вымирали отъ нужды и недостатковъ разнаго рода. Довольно упомянуть о мукѣ, бочка которой обходится теперь въ Калифорніи въ 50 піастровъ, т. е. 250 рублей ассигнаціями!...

Между тѣмъ, въ Германіи, число эмигрантовъ въ Калифорнію съ каждымъ днемъ увеличивается; они, вѣроятно, думаютъ, что въ недрахъ отдаленнаго края осталось еще и на ихъ долю нѣсколько драгоценнаго металла, не считывая, что до того времени, пока они достигнутъ береговъ Калифорніи, обстоятельства,

касательно *свободнаго добыванія золота*, значительно измѣнятся и будутъ подчинены законнымъ порядкамъ правительства Соединенныхъ Штатовъ. Конечно, этимъ переселенцамъ предстоитъ въ Калифорніи поле полезной дѣятельности, которое, если и не въ короткое время, а въ теченіи 10 и болѣе лѣтъ, безспорно, приведетъ ихъ на степень совершеннаго благосостоянія и богатства; но для этого необходимы стараніе и терпѣніе, слѣдственно качества, которыя трудно предположить въ людяхъ, слѣпо увлекшихся видами скорого, такъ сказать, моментальнаго обогащенія.

Вотъ, въ нѣсколькихъ словахъ, причины, въ-слѣдствіе которыхъ материкъ и полуостровъ Калифорніи пріобрѣли, въ послѣднее время, такую громкую извѣстность и составляютъ, можно сказать, предметъ нашихъ ежедневныхъ вопросовъ и разговоровъ. Между тѣмъ земля, привлекающая въ настоящее время наше вниманіе, была до сихъ поръ не болѣе, какъ мѣстомъ мѣновой торговли индѣйцевъ со страстующими купцами, которые вымѣнивали водку и порохъ на сало и кожу, единственную прибыль съ полудикихъ скотовыхъ пастбищъ индѣйцевъ. Но едва только въ Калифорніи почували золото, — и вѣсть удивленія шумно пробѣжала по странамъ всего міра!.... Но то ли еще мы услышимъ, когда бразды правленія обратятъ свое вниманіе на эту страну и край оживятся множествомъ желѣзныхъ дорогъ, парходныхъ рѣчныхъ сообщеній и торговою дѣятельностью, для которой здѣсь столько матеріальныхъ средствъ и выгодъ.

Обратимся, однако, къ описанію этой замѣчательной страны, и помѣстимъ на слѣдующихъ страницахъ все любопытное и поучительно-интересное изъ источниковъ, но которымъ составили предлагаемый нами географическо-статистическій очеркъ Калифорніи.

ГЛАВА ТРЕТЬЯ.

Одинъ взглядъ на Калифорнію, въ историческомъ и географическомъ отношеніи.

Полуостровъ Калифорніа открытъ Гермакомъ Кортесомъ въ 1526 году; Гумбольдтъ утверждаетъ, однако, что первый зашедшій матерой берегъ Калифорніи былъ Гермакъ Грідльва, штурманъ котораго, *Фортунатъ Клеменсъ*, былъ увершленъ жителями губы при Санта-Круць. Въ 1535 году *Кортесъ* ошмылъ лично весь заливъ полуострова, который былъ названъ имъ Калифорніей. По многотрудному плаванію и испытаннымъ опасностямъ, онъ воротился наконецъ въ Акапулко, гдѣ вице-король, прибывшій къ тому времени изъ Испаніи, положилъ конецъ его неутомимымъ и дѣлательнымъ трудамъ.

Знаменитый завоеватель Мексики, Кортесъ, былъ первый изъ европейцевъ, который подалъ мысль къ отысканію Нижней Калифорніи. Извѣстно, что завоеваніе Мексики онъ началъ въ 1519 году и, не взирая на всѣ препятствія, окончилъ его съ полною побѣдою въ 1523 году. Въ 1529 году его произвели въ генералъ-капитана Новой Испаніи и всѣхъ странъ, которыя будутъ еще имъ открыты. Это возвышеніе сана и его личнаго достоинства возбуждало въ немъ, болѣе прежняго, страсть къ открытіямъ; испанское правительство начинало даже опасаться честолюбивыхъ видовъ этого завоевателя, почему, съ цѣлію удалить изъ Мексики, сдѣлало ему порученіе—отыскать или южнѣе, или сѣвернѣе Новой Испаніи безопасную и удобную гавань. Чѣмъ болѣе эта мысль правилась и завлекала честолюбиваго Кортеса, тѣмъ болѣе и рачительнѣе онъ хлопоталъ о приведеніи возложеннаго порученія въ исполненіе. Послѣ множества экспедицій, посланныхъ имъ на свой счетъ, онъ рѣшился опыты вторично весь Калифорнскій заливъ, и, въ 1535 году, отправился съ 400 испанцами и 300 неграми въ море, намереваясь отыскать, во что-бы то ни стало, удобную гавань.

Даже распространившійся и дошедшій до него слухъ о прибытіи въ Мексику вице-короля не могъ отклонить его отъ начатыхъ изслѣдованій, которыя, къ крайнему неудовольствію герцога Кортеса, онъ былъ обязанъ окончить безъ особенныхъ послѣдствій и возвратиться въ Акапулко. До какой степени это обстоятельство его огорчало, можно видѣть изъ того, что онъ, прибывъ въ Акапулко, тотчасъ же отправилъ на собственный счетъ значительную экспедицію, поручивъ начальство надъ нею Францу Уллоа, которому, какъ извѣстно, удалось достигнуть до устьевъ рѣки Колорадо, т. е. до сѣверныхъ предѣловъ Калифорнскаго залива.

Къ сожалѣнію, эти полезныя изслѣдованія Кортеса были послѣ него почти заброшены, такъ-что ни кто не зналъ обстоятельно: полуостровъ, или островъ открытая Кортесомъ земля; даже на картахъ XVIII столѣтія мы встрѣчаемъ полуостровъ Калифорнію означенную островомъ, хотя, еще въ 1541 году, испанецъ *Кастилло* составилъ довольно отчетливую карту Калифорніи, на которой, почти вѣрно, обозначилъ открытую землю полуостровомъ. Иные полагаютъ, и какъ кажется не безъ основаній, что поводомъ къ этимъ неточнымъ и ложнымъ извѣстіямъ о Калифорніи было не болѣе, какъ хитрость и лукавство іезуитовъ. Это же самое подозрѣніе имѣло тогда и испанское правительство, полагая, что іезуиты имѣютъ въ виду мысль основать въ ихъ колоніяхъ подобное же царство, какъ Парагуай; по этому, по уничтоженіи ихъ ордена, рѣшили за нужное изгнать іезуитскихъ миссіонеровъ изъ Калифорніи, что и случилось въ 1767 году. Съ тѣхъ поръ, обращеніе дикихъ племенъ въ христіанство было поручено Доминиканцамъ; но эти, какъ кажется, не дѣйствовали съ тѣмъ же успѣхомъ, какъ первые.

Послѣ изгнанія іезуитовъ, испанское правительство поручило Францисканцамъ учредить нѣсколько миссій, по примѣру первыхъ, начиная отъ полуострова и продолжая вдоль по побережью къ сѣверу, до залива Санъ-Франциска. Они исполнили порученіе и основали по всему побережью 18 миссій. Эта полоса земли получила названіе Новой, или Верхней Калифорніи, между тѣмъ какъ полуострову усвоили въ послѣдствіи наименованіе Старой, или Нижней Калифорніи.

Въ 1832 году положеніе дѣлъ измѣнилось. Мексиканскій кон-

грессъ присоединилъ доходъ съ удѣловъ скроннаго монашества къ государственнымъ доходамъ; но въ 1836 году они были подчинены новому калифорнскому биспоу, который имѣлъ право употреблять получаемые съ удѣловъ доходы на благоустройство миссій. Въ 1842 году, президентъ образовавшейся мексиканской республики, генералъ *Санта Ана*, снова отнялъ у биспофа всѣ права, и поручилъ администрацію миссій одному генералу. Францисканцы получили хорошую пенсію, но въ нѣкоторомъ смыслѣ миссій были расхищены. Слѣдствія войны Соединенныхъ Штатовъ съ Мексикою были таковы, что первые приобрѣли Калифорнію.

Пространство, занимаемое обѣими Калифорніями, находится между W долготами $122^{\circ} 27'$ и $109^{\circ} 42'$ отъ Гринича, и N широтами $22^{\circ} 55'$ и $43^{\circ} 30'$. Къ сѣверу служитъ границею Орегонская область, къ востоку Мексиканская степь и Калифорнскій заливъ, а къ югу и западу Великій, или Тихій Океанъ.

Въ обѣихъ Калифорніяхъ Гумбольдтъ расчитываетъ 4,000 квадр. миль, изъ которыхъ 2,600 квадр. м. овъ полагаетъ на полуостровъ и принадлежащія къ нему острова. Протяженіе полуострова, отъ губы *Тодось-Сантоь* до мыса *Св. Луки*, имѣетъ направленіе къ юго-востоку. Ширина полуострова отъ 6 до 25 миль. Въ отношеніи къ народонаселенію мѣстна очень различны: ные полагаютъ 6,000, другіе 15,000 жителей.

Въ средней части полуострова тянется хребетъ горъ, высочайшая точка котораго, *Церро де-лосъ Гигантесъ*, простирается на 4,200 футовъ (по другимъ 3,500 ф.) надъ горизонтомъ. Эта гора вулканическаго образованія; въ 1746 году, недалеко отъ мыса *де-лосъ Виргинасъ*, открыли нѣсколько вулкановъ, получившихъ наименованіе того же мыса, на параллели котораго находятся.

Значительныхъ рѣкъ на полуостровѣ нѣтъ; единственная большая рѣка на немъ *Колорадо*; но она составляетъ, своими устьями, только восточную границу полуострова. Восточный берегъ не имѣетъ того множества бухтъ, которыя усматриваются на западномъ берегу; здѣсь, напротивъ того, несравненно болѣе острововъ, чѣмъ при Океанскомъ берегѣ, въ которомъ обширѣйшій заливъ находится въ шир. $27^{\circ} 15'$, при бухтѣ *Мулею*.

Полуостровъ Калифорнія оканчивается на югѣ мысомъ *Св. Луки* (Кабо де Лукасъ). Огромныя кактусовыя деревья, въ че-

ловѣческой ростъ, однообразно устѣваютъ голыя скалы мыса, въ окрестностяхъ котораго являются таже пустота и обнаженный гранитъ; на всемъ полуостровѣ всего нѣсколько источниковъ, около 6 ручейковъ и въ нѣкоторыхъ мѣстахъ черноземъ. Но за то, гдѣ это встрѣчается, тамъ удивительная растительность и плодородіе: здѣсь-то и расположились первоначально монахи.

Климатъ вообще очень умѣренъ; зима непродолжительна, но не безъ снѣга, морозовъ и инея; въ лѣтнее время жара достигаетъ высокой температуры, несмотря на морскіе вѣтры, охлаждающіе атмосферу. Господствующіе вѣтры сѣверо и юго-западные. Дожди бываютъ только въ іюлѣ и въ августѣ; во всю остальную часть года здѣсь постоянно прекрасное небо и ясный горизонтъ.

Верхняя, или Новая Калифорнія лежитъ при Тихомъ Океанѣ и занимаетъ пространство отъ 14—1,800 квадр. миль, между гаванью *Санъ-Діего* и мысомъ *Мендосино*, или, по трактату 1819 года, простирающееся до мыса *Оксфорда*, лежащаго въ 42° сѣверной широты. Къ востоку граничитъ ее Мексика, а къ сѣверу Орегонская область Соединенныхъ Штатовъ. Во время Мексиканскаго владычества число пародонаселенія полагали до 5,000 бѣлыхъ и 30,000 индѣйцевъ; но, въ послѣднее время, съ открытія золотыхъ росыпей, оно, вѣроятно, значительно увеличилось числомъ переселенцевъ изъ Сѣверо-Американскихъ Штатовъ.

Эта прекрасная и плодородная полоса земли орошена множествомъ большихъ рѣкъ, изъ которыхъ нѣны судоходны, и обладаетъ во множествѣ богатымъ скотомъ. Три параллельно другъ-другу проствращающіяся цѣли горъ образуютъ двѣ обширныя долины, изъ которыхъ та, которая находится ближе къ поморью, между берегомъ и среднею цѣпью горъ, заключаетъ въ себѣ всѣ основанныя въ этой землѣ миссіи. Средній хребетъ горъ замѣчательнъ прекраснымъ, колоссальнымъ сосновымъ лѣсомъ, деревья котораго достигаютъ гигантскихъ размѣровъ: отъ 150 до 300 футовъ высоты, при 6 футахъ въ діаметрѣ.

Оканувъ, такимъ-образомъ, общимъ взглядомъ всю Калифорнію, перейдемъ теперь къ ея частностямъ и рассмотримъ ихъ всѣ отдѣльно.



ГЛАВА ВТОРАЯ.

Нижняя Калифорнія.—Калифорнскій заливъ; его пространство, приливъ и отливъ моря; рыбы и жемчужный ловъ при гавани Ла Пазъ, на ос. дель Карменъ.—Берега, горы и граница между обьими Калифорніями.—Острова, якорныя мѣста и миссии.—Состояніе горнаго искусства.—Обитатели Калифорніи.—Западный берегъ полуострова и якорныя мѣста.—Миссии дель-Розарио, Санъ-Доминго, Санъ-Томасъ и Санъ-Мигуэль.—Трудности береговаго путешествія въ Нижней Калифорніи; ея гавани и минеральныя богатства.—Климатологическія и геологическія замѣтки.—Произведенія произрастающаго царства.—Царство животныхъ въ Нижней Калифорніи; ловъ выдры и тюленей.

Входъ въ Калифорнскій заливъ образуется мысомъ *Св. Луки*, южною оконечностью полуострова, и мысомъ *Коринтасъ*. Первые испанскіе мореплаватели называли его *раснымъ Моремъ*, по цвѣту воды, сходствующей съ Краснымъ моремъ Аравіи; іезуитскіе миссіонеры называли его также моремъ *Св. Лоретты*.

Длина всего залива простирается почти на 1,400 верстъ; наибольшая ширина его, при входѣ, около 280 верстъ, а наименьшая около 120 верстъ. Въ этомъ заливѣ замѣчается, между прочимъ, довольно странное явленіе: дождь при безоблачномъ небѣ,—что до сихъ поръ не объяснено еще метеорологами.

Приливы и отливы замѣчаются во всемъ заливѣ; но возвышенію (слѣдовательно и пониженію) водъ зависитъ отъ направленія и силы вѣтра и положенія изгибистыхъ береговъ; обыкновенное возвышеніе прилива полагаютъ отъ 5—7 футовъ.

Названіе *Краснаго* моря, присвоеннаго заливу, происходитъ отъ двухъ причинъ: *во-первыхъ*, отъ красноватаго цвѣта воды,—чему способствуютъ множество рѣкъ, впадающихъ въ заливъ, въ-особенности же *рио-колорадо*, который, протекая по красноватымъ глинянымъ и песчавымъ утесистымъ берегамъ, придаютъ этотъ цвѣтъ водѣ, наполняющей заливъ,—и, *во-вторыхъ*, оттого, что при восходѣ и закатѣ солнца вода залива принимаетъ багряный цвѣтъ, между-тѣмъ какъ въ остальную часть

для, какъ вода всѣхъ морей, бываетъ обыкновенно зеленого, или голубаго цвѣта, смотря по состоянію небосклона. Кромѣ того, по поверхности залива плаваютъ мириады животныхъ, наподобіе небольшихъ раковъ, которыя придаютъ водѣ этотъ оттѣнокъ своимъ красноватымъ цвѣтомъ.

Кромѣ множества породъ различныхъ рыбъ, въ Калифорнскомъ заливѣ водятся два рода большихъ акулъ, жертвами которыхъ нерѣдко становились люди, заямавшіеся ловлею жемчуга. Въ отлогихъ и низи́нныхъ мѣстахъ берега встрѣчается много болотистыхъ мѣстъ, оживленныхъ разнообразными насекомыми.

Виды береговъ не представляютъ ничего живописнаго; всюду они голы, мѣстами дикі и мрачны. Воды и растительности — мало; на берегахъ видны только *Cactus opuntia*, *Agave americana* и *Mimosa gumifera*. Берега Нижней Калифорніи большею частью песчаны и известковы, и только во внутренности полуострова, на разстояніи нѣсколькихъ миль отъ берега, можно найти черноземъ съ апельсиновыми деревьями и пальмами, нрѣдко встрѣчающимися при берегахъ.

При входѣ въ заливъ, на восточномъ берегу, усматривается вершина горы *Сиерра-Мадра*, которая отдѣляетъ провинціи Ксалиско, Сивалоа и Сонору отъ Новой Мексики, Хигуагуа и Дуранго. Хребетъ горъ тянется на протяженіи длины всего полуострова, и только лишь при южной оконечности его, у мыса Св. Луки, берегъ становится отложе и мѣстами довольно низменъ.

Граница между Верхней и Нижней Калифорніями начинается почти-что при устьѣ рѣки Колорадо и идетъ къ западу, нѣсколько южнѣ миссіи Санъ-Діега. Полуостровъ, образующій Старую или Нижнюю Калифорнію, граничитъ въ сѣверу Верхнею или Новою Калифорніею, къ югу и западу Великимъ Океаномъ, а къ востоку Калифорнскимъ заливомъ.

Между западною покатостью хребта *Анагуакъ* и восточнымъ обрывомъ *Сиерры-Невада*, сѣвѣрною частью провинціи Соноры, находится *большая американская степь*, огромная песчаная равнина, по которой протекаетъ рѣка *Колорадо дель Оксиденте* почти въ діагональномъ направленіи. Въ этой части Калифорніи нѣтъ ничего интереснаго. Она населена бѣдными индѣйскими племенами и не предлагаетъ никакихъ вспомогательныхъ средствъ

караванамъ, идущимъ изъ Новой-Мексико или Соединенныхъ Штатовъ въ Калифорнію, или Оретонскую область.

Слѣдя по восточному берегу залива, отъ сѣвера къ югу, встрѣчаются прежде всего болота, простиравшіяся до мыса *Санъ-Буэнавентура*; вотомъ бухта *Санъ-Луи де Гонзалю*; *Санъ-Жуанъ* и *Санъ-Пабло*, *Лосъ-Релиадосъ*, *де Лосъ-Ангеласъ*, *Санъ-Рафалль*, мысъ *Санъ-Мигуэль* и *Санъ-Жуанъ Ботиста*, островокъ *Санъ-Барнабе*, мысъ *Три니다дъ*, островокъ *Санта-Аня* и, въ заключеніе, мысъ *де Лосъ-Виргинасъ*, при которомъ находится послѣдній угасшій вулканъ Нижней Калифорніи, извергавшій въ 1745 году.

На одной параллели съ вулканомъ, нѣль на 5 во внутренность берега, находятся миссія *Санта-Марія Магдалена* и *Нуэстра Сѣнора де Гваделупе*.

Около 29° широты лежитъ продолговатый островъ *дель-Ангель де ла Гуардіа*, образующій съ полуостровомъ проливъ *де Баленасъ*. Противъ этого острова, вѣляхъ въ 6 отъ берега, расположена миссія *Санъ-Франциско де Боржа*. Къ югу отъ ос. *де ла Гуардіа*, острова *Sal si puedes* (выйди, ежели можешь), *ла Анимасъ* и *Санъ-Лоренцо*, представляютъ довольно опасное мѣсто для мореплаванія. Южнѣе мыса *де Лосъ-Виргинасъ* находится заливъ *Санта-Агуеда*, острова *Голландгозъ* и островъ и мысъ *Св. Марка*, которые образуютъ съ мысомъ *Санъ-Мигуэль* заливъ *Молее*.

Въ 4 вѣляхъ отъ острова *Св. Марка* расположена миссія *Санъ-Игнаціо*, а въ 1½ миль отъ берега миссія *Санта-Розалія*, при берегахъ рѣки *Молен*. Находящаяся при ней бухточка довольно мелка; въ нее могутъ входить исключительно только небольшія суда. Тутъ есть нѣсколько жемчугу, а по берегамъ рѣки растутъ въ изобиліи оливки, майсъ, виноградъ, вишныя ягоды и финики.

Маленькій островокъ *Коронадесъ*, вѣляхъ въ трехъ отъ *Лоретто*, представляетъ судамъ хорошую защиту для укрытія отъ сѣверо-восточныхъ вѣтровъ. Подъ берегами глубина доходить до 4 сажень, а у юго-западной стороны отъ 15 до 18 сажень.

Это якорное мѣсто, *Лоретто*, обозначается съ моря церковью и группою пальмъ; вдали его можно узнать по значительному возвышенію горы, окруженному невысокими кунами деревь.

Эта вулканическая возвышенность, *Серро де лос Гигантес*, есть высочайшая гора въ Нижней Калифорніи; она достигаетъ высоты 1,388 метровъ надъ уровнемъ моря. Рейдъ Лоретты открытъ для сѣверныхъ, сѣверо и юго-западныхъ вѣтровъ, которые бывають здѣсь довольно сильны и не совсѣмъ безопасны стоящимъ судамъ.

Реаль де Лоретто лежитъ въ N-й широтѣ 25° 59' и 133° 40' 52" W долг. отъ Гринича. Народонаселенія полагають здѣсь около 200 человекъ. Эта миссія была нѣкогда столичнымъ городомъ Нижней Калифорніи; но въ настоящее время она въ большомъ упадкѣ, и всѣ присутственныя мѣста правленія переведены въ Санъ-Антонио. Прессидіо, миссія и церковь превращены почти въ развалины. Эти зданія, прочно сооруженныя іезуитами, были обнесены надежною стѣною и защищены отъ нападеній индѣйцевъ небольшою эспланадою. Въ церкви находится множество богатыхъ образовъ, серебряныхъ сосудовъ и украшеніе Мадонны, цѣнность которыхъ, какъ утверждаютъ, довольно значительна. Входъ въ церковь беспрепятственъ: двери никогда не запираются, и, невзирая на это, никто не осмѣливался дерзнуть на расхищеніе святилища. Въ 10 миляхъ находятся миссія *Санъ-Хозе де Команду* и *Санъ-Франциско Ксабье*.

Южнѣе ос. дель Кармена, до мыса Св. Луки, южной оконечности полуострова, разбросано безчисленное множество значительныхъ островковъ, мысовъ, якорныхъ мѣстъ, рейдовъ и т. н., изъ которыхъ мы назовемъ только гавани *ла-Пазъ* и *Санъ-Хозе дель Кабо*, какъ достойныя нѣкотораго вниманія. Въ 1535 году, мая 3, знаменитый *Кортесъ* былъ со своею экспедиціею въ гавани ла-Пазъ; она лежитъ въ N-й шир. 24° 10' и 132° 40' 15" W-й долг. отъ Гринича. Здѣсь полагають до 400 жителей, которые, большею частью, составляютъ *потомство* заходившихъ сюда чужестранныхъ мореплавателей. Между всѣми гаванями Нижней Калифорніи, ла-Пазъ посѣщается преимущественнѣе; отсюда вывозится много перламутра и черепахи.

Для жемчужнаго лова здѣсь было сперва отъ 8 до 10 небольшихъ судовъ, въ 15, даже и 40 тоннъ величиною, съ 200 водолазами изъ индѣйцевъ. До конца прошлаго столѣтія жемчужный ловъ былъ очень значителенъ; но съ тѣхъ поръ онъ приходилъ постепенно въ упадокъ, такъ-что теперь уже трудно приучить индѣйцевъ къ этому опасному лову, потому-что

многіе изъ изъ собратій становились жертвами страшныхъ проморальныхъ акулъ. Во времена мексиканскаго владычества число водолазовъ доходило до 800 человекъ.

Для добыванія жемчужныхъ раковинъ, водолазы опускались на 10, даже и 12 сажень въ глубину. Для исполненія этой обязанности, кромѣ необходимой ловкости, водолазу нужна большая сила въ рукахъ, чтобы отдрать жемчужныя раковины отъ подводныхъ скалъ, къ которымъ онѣ обыкновенно плотно прирастаютъ. По-этому водолазы выходили изъ воды, обыкновенно, съ окровавленными руками и ободранными ногами. Известно, что водолазный колоколь не можетъ привести никакой пользы и выгодъ для производства этихъ работъ: это доказано опытомъ.

Богатѣйшими мѣстами для жемчужнаго лова сльзутъ: бухта ла-Пазъ, находящаяся недалеко отъ Лоретто; южная оконечность острова дель Кармена; Пуэрто Ескондидо; лось-Коронадось; лось-Давантесъ; Санъ-Бруно и ос. Св. Марка. Прежде полагали, что берега ос. *Тибурона* очень обильны жемчугомъ; но позже, однако, убѣдился, точными изслѣдованіемъ, что предположеніе это несправедливо. Часть добытаго жемчуга приносилась обыкновенно въ даръ *Св. Давъ при Лоретто*. Фунтъ жемчугу стоитъ 1,200, иногда даже 1,800 піастровъ (9,600 руб. ассигн.). Чистая прибыль отъ этого лова простиралась, въ послѣднихъ годахъ, круглымъ числомъ, до 14,000 піастровъ (70,000 руб. ассигн.).

Изъ гаваней: *Хозе дель-Кабо*, *ла-Пазъ*, *Лоретто* и *Молен*, вывозится ежегодно множество жизненныхъ припасовъ (какъ напримеръ: сыру, мяса, масла и различныхъ плодовъ) въ мексиканскія гавани, въ которыхъ они вымѣниваются на европейскую муку.

Въ сосѣдствѣ Молен и Санъ-Антонио, въ нѣсколькихъ миляхъ отъ ла-Пазъ, занимаются горнымъ искусствомъ: приисками и обработкою серебра; однако, прибыль отъ нихъ очень ничтожна. Но, сравнивая однако изслѣдованія различныхъ родовъ горъ, можно вполне убѣдиться, что въ Нижней Калифорніи совершенно тѣ же геологическія отношенія, какъ въ Сонорѣ и Синалоа,—что весь полуостровъ былъ отдѣленъ, въ отдаленную эпоху, отъ материка, и что, на подобіе Соноры, и во всей Нижней Калифорніи найдутся со-временемъ золотыя россыпи. Точныя изслѣдованія на лодовищахъ благородныхъ металловъ не должно оставлять безъ

вниманія, и въ настоящее время, когда эта страна перешла во владѣніе предприимчивыхъ и трудолюбивыхъ американцевъ, можно не безъ основанія полагать, что они не оставятъ на-долго эту землю безъ точнаго геологическаго изслѣдованія.

Невдалекъ отъ мыса Св. Луки, хребетъ горъ мало по малу склоняется и образуетъ плодородную, возвышенную равнину, на которой разсѣяно отъ 12 до 15 деревень, нынѣшней главный городъ полуострова *Санъ-Антоніо*, древняя миссія *Санъ-Яго де лось-Карась*, *Тодось де лось-Сантось* и *Санъ-Хозе*. Въ послѣдней изъ нихъ скончался ученый *Abbé Charpe d'Auteroche*, который былъ посланъ туда парижскою Академіею Наукъ, чтобъ наблюдать прохожденіе Венеры чрезъ солнце, что онъ приво-дилъ въ исполненіе съ двумя испанскими морскими офицерами. Онъ опредѣлилъ также географическое положеніе мыса Св. Луки, въ N-й шир. $22^{\circ} 52' 28''$ и $132^{\circ} 30' 53''$ W долг. отъ Гринича, который служитъ съ тѣхъ поръ отшедшимъ пунктомъ судамъ, удаляющимся отъ здѣшнихъ береговъ въ Океанъ. Скло-неніе компаса было имъ опредѣлено $7^{\circ} 53'$ восточное.

Въ Нижней Калифорніи индѣйскія племена въ совершенномъ упадкѣ: для отличія ихъ нѣтъ почти никакихъ признаковъ. Мексиканское правительство не содержало здѣсь никакого войска, но предоставляло все управленіе страной доминиканскому монаху, префекту духовенства миссій, гражданскому губернатору и мирному судѣ. Генералъ-комендантъ обѣихъ Калифорній пре-бывалъ въ Монтерее. Все народонаселеніе Старой Калифорніи доходило, въ 1842 году, едва только до 4,000 душъ, изъ кото-рыхъ $\frac{1}{6}$ составляли бѣлые племена.

Западный берегъ полуострова не представляетъ почти ни-чего особенно-замѣчательнаго. Онъ очень крутъ и имѣетъ не-много хорошихъ якорныхъ мѣстъ. Одно изъ нихъ находится при мысѣ Св. Луки и безопасно судамъ съ ноября по май мѣсяцъ. Эта бухточка представляетъ собою предметъ историческихъ изысканій: сюда приходили, въ минувшія времена, англійскіе ка-перы, чтобъ отбивать и захватывать испанскіе галюты. Для небольшихъ судовъ якорная стоянка здѣсь неудобна: глубина слишкомъ велика. Въ нѣсколькихъ миляхъ отсюда находятся неболь-шія плантаціи (*ganchos*), съ которыхъ получается сахарный трост-никъ и турецкая пшеница. На мысѣ Св. Луки заходятъ китолов-ныя суда, чтобъ запастись мясомъ. Лучшіе быки обходятся

по 8 шастровъ. Можно также получить сыръ, и овощи, которыя разведены здѣсь въ нѣсколькихъ огородахъ. Колодези, вырытыя въ песокъ, даютъ прекрасную прѣсную воду.

Обогнувъ мысъ и слѣдя отъ него по берегу къ сѣверу, достигнемъ миссiи Тодосъ лосъ-Сантосъ съ небольшою гаванью. Въ 24^о широты лежитъ мысъ *Лосъ-Мезасъ де Нарваезъ*. Далѣе встрѣчается большой ос. *ла Маргарита*, образующій бухту Магдалены. Входъ обозначается съ моря горою *Морро-редондо*. Бухта имѣетъ отъ 2 миль ширины и отъ 20, до 25 сажень глубины; подъ берегомъ глубина 7 и 10 сажень. Несмотря однако на значительность этой бухты, она имѣетъ свои неудобства для мореплавателей: при ней нѣтъ ни прѣсной воды, ни дровъ, и, кромѣ того, при сѣверныхъ вѣтрахъ, она не представляетъ хорошей защиты отъ вѣтра. На этомъ островѣ водятся двѣ породы черепахъ, изъ которыхъ одна отличается вкуснымъ мясомъ и негодною черепашкою, т. е. своею оболочкою,—между-тѣмъ какъ другая порода имѣетъ совершенно противоположныя достоинства: мясо ея негодно, но черепашковая оболочка удивительно хороша. Китоловы заходятъ сюда для добыванiя ворвани.

Въ 26^й широты, у мыса *Санта-Доминго*, направленiе берега идетъ къ сѣверо-западу до мыса *Абревиосъ*, окруженнаго низмѣняющимся рифами. Сѣвернѣе, въ шар. 27^о 40, находятся гавань Св. Евгенiя, между которою и островомъ *Нативидадъ* есть узкiй проходъ, въ которомъ претерпѣли крушенiе нѣсколько китоловныхъ судовъ. Восточнѣе мыса Св. Евгенiя, въ шир. 28^о 56', образуется большая бухта *Себастьянъ-Визгаино*. Далѣе, въ 30 миляхъ, находится бѣлый мысъ *Санта-Марiя*, а въ 10 миляхъ отъ него *де Лосъ-Каноасъ*.

Наконецъ мы достигаемъ прекрасной бухты Верхней Калифорнiи, *Санъ-Франциско*, которая представляетъ собою отличную гавань, защищенную отъ всѣхъ вѣтровъ. Грунтъ хорошъ, а икорная стоянка здѣсь вполнѣ безопасна; однако, доставка воды и дровъ на суда сопряжена съ маленькими неудобствами. Эта гавань лежитъ въ N-й широтѣ 30^о 22' и 138^о 37' 12' W-й долг. отъ Гринича; склоненiе компаса 12^о 6' восточное.

Отсюда миль на 3 къ сѣверо-востоку расположена миссiя *дель-Розарио*. Дорога къ ней очень удобна; тутъ можно получить хорошихъ быковъ, овецъ и нѣкоторые овощи.

Въ 7 миляхъ къ сѣверу лежитъ гавань *Санъ-Квинтинъ*, при

мысъ того же имени, или *Коллетъ*, какъ его иногда называютъ, а недалеко миссія *Санта-Доминго*, въ которой можно запастись хорошимъ мясомъ. Здѣсь, какъ и въ Санъ-Франциско, удобно устроить прекрасныя солонныя: матеріальныя средства по-крайней-мѣрѣ подъ рукой и въ изобиліи. Объ этомъ, правда, ужъ много думали и дѣлали различные планы, изъ которыхъ, однако, до сихъ поръ ни одинъ не приведенъ въ исполненіе. Для соленія мяса и, въ особенности, огромнаго количества получаемыхъ со скота кожъ, соль привозится изъ Соединенныхъ Штатовъ, тогда какъ всѣ средства къ тому здѣсь подъ рукой: хороша хозяйственная экономія!

До параллели 32° берегъ имѣетъ направленіе къ сѣверу; тутъ встрѣчается мысъ *Тодосъ лосъ-Сантосъ*, или *Граеро*, со множествомъ небольшихъ островковъ, образующихъ бухточку того же имени. Гавань эта удобна судамъ и открыта только для западныхъ вѣтровъ. Она окружена соляными озерами, въ которыхъ много хорошо окристаллизовавшейся морской соли. Миссія *Санъ-Томасъ* и *Санъ-Мигуэль*, миляхъ въ 3 отсюда, могутъ снабжать заходящія суда хорошимъ жизненными припасами.—Миссія *Нуэстра Сеньора де Гваделупе*, 6 милями южнѣ первыхъ, основана въ повѣйшее время префектомъ доминиканскихъ миссіонеровъ.

Отъ мыса *Тодосъ лосъ-Сантосъ* до гавани Санъ-Діега берегъ не представляетъ никакихъ якорныхъ мѣстъ.

Едва-ли возможно составить понятіе о трудностяхъ, съ которыми сопряжено береговое путешествіе по Нижней Калифорніи; и все это происходитъ въ-слѣдствіе разоренія и опустошенія миссій. Даже прѣсную воду необходимо возить съ собою: хорошо, что немногіе странствователи предпринимали эти путешествія. Все протяженіе по дорогамъ всѣхъ миссій Нижней Калифорніи полагаютъ въ 500 лье.

Разсмотрѣнная нами страна имѣетъ значительныя минеральныя богатства, которыя, однако, по сіе время оставались безъ всякаго употребленія. Только серебряныя рудники, при Санъ-Антоніо, доставляли нѣкоторое занятіе небольшому числу рабочихъ людей, между-тѣмъ какъ здѣсь много золота, горнаго кристалла, сѣры, вианнаго камня, селитры и т. п. На ос. дель-Карменъ, въ Калифорнскомъ заливѣ, устроены значительныя морскія солонныя, а недалеко отъ миссій Санъ-Игнаціо встрѣчаются большія логовища каменной соли.

По всему полуострову, как мы говорили, протекают только незначительные ручейки: этины, натурально, можно объяснить себя неплодородіе почвы. Скотоводство и разведение плантацій сахарнаго тростнику занимаются не во всѣхъ частяхъ острова. Климатъ довольно высокой температуры; воздухъ сухъ, прозраченъ и чистъ. Термометръ подымается иногда до 38°. Лѣтомъ бываютъ постоянные дожди, смерчи, ураганы и неимоверно-жестокіе порывы. Холодъ бываетъ ощутителенъ около параллели 30°, и то на возвышенностяхъ и горахъ, вершины которыхъ бываютъ постоянно покрыты снѣгомъ.

Образованіи горъ очень разнообразны и произошли, вѣроятно, въ совершенно различныя времена. Иныя состоятъ изъ окаменѣлыхъ раковинъ, другія явно носятъ на себѣ отпечатки вулканическаго происхожденія и состоятъ изъ лавы, пемзы, сѣры, различныхъ минеральныхъ солей, вулканической золы и т. п. — Около миссіи *Самъ-Гертрудъ* находятъ въ большихъ размѣрахъ горный кристаллъ, а при *Молли* слюду, самой чистой воды. Въ окрестностяхъ миссіи *Геаделупе* попадаетъ иногда, въ небольшихъ кускахъ, кристаллизованный мѣдный купоросъ. Красноватая глина, въ горахъ *Молли*, содержитъ въ себѣ, какъ утверждаютъ, частицы золота; здѣсь же много охры и свинцовыхъ бѣлтъ. Селитру и содовую соль можно добывать на возвышенностяхъ горы *Дель-Розаріо* и въ другихъ частяхъ полуострова; сѣры чрезвычайно много вблизи угасшаго вулкана *де лосъ-Виргинасъ*.

Въ отношеніи къ прозябаемому царству должно сказать, что оно здѣсь чрезвычайно бѣдно, какъ, странѣ совершенно безплодной. Колючія и другія подобныя растенія встрѣчаются во множествѣ; плоды нѣкоторыхъ изъ нихъ чрезвычайно вкусны и богаты. Между многими растеніями встрѣчается между прочимъ одно, приносящее плодъ, въ которомъ содержатся маслянистыя частицы цѣлебнаго свойства. Въ особенности необходимо упомянуть и замѣтить одно растеніе, которое, достигая иногда 40 ф. высоты, кромѣ прекрасныхъ плодовъ, годныхъ въ употребленію, приносятъ сокъ или жидкость, наподобіе бальзама.

Всѣ европейскіе фрукты и овощи поспѣваютъ превосходно, но разумѣется въ такомъ случаѣ, ежели они орошаются водою

или могутъ быть политы. Наприѣръ майсъ, поспѣваетъ здѣсь самъ-300. Другіе полевые плоды, ежели они поспѣлы на хорошей и соответственной почвѣ, созрѣваютъ обыкновенно самъ-60. Сахарный тростникъ, маниока, индиго, табакъ и и. д. растенія прозябаютъ по берегамъ ручейковъ въ дикомъ состояніи. Нужно еще упомянуть о ядовитомъ растеніи *Тедра*, прикованію къ которому производятъ во всемъ тѣлѣ непоимѣрную опухоль. Также смолистый сокъ растенія *Пало де ла-Флеха*, которымъ индѣйцы натираютъ свои ужасныя и смертоносныя стрѣлы, убійственно ядовитъ. Прекрасныя, вкусныя финики и роскошный виноградъ встрѣчаются нѣстами. Плодъ, на подобіе луку, растетъ въ большомъ изобиліи и составляетъ хороший жизненный продуктъ жителямъ и скоту. Черное и пальмовое дерево, дубъ, пробковыя, желѣзные и бокаутовыя деревья, какъ и различные роды сосенъ, достигающихъ высоты 200 футовъ, разсѣяны во множествѣ по возвышенностямъ и горамъ. Къ сожалѣнію; нужно, однако, замѣтить, что воѣ эти прекрасныя лѣса, которыя могли бы служить съ пользою строевымъ лѣсомъ, почти недоступны въ густыхъ и, можно сказать, непроходимыхъ лѣсахъ.

Вся Нижняя Калифорнія обитаема свойственнымъ этому климату царствомъ животныхъ. Въ числѣ насѣкомыхъ нужно упомянуть о скорпіонахъ, тарантулахъ, стрекозахъ и муравьяхъ, которые нѣрѣдко истребляютъ богатые засѣвы полей. Милліарды сверчковъ, осъ, мускитовъ и другихъ насѣкомыхъ наполняютъ воздухъ и воды. Необходимо при этомъ замѣтить, что медъ приносятъ здѣсь осы, а собственно пчелъ совершенно нѣтъ. Въ дождливое время появляются во множествѣ лягушки, жабы и морскія и береговыя черепахи. Змѣи и ящерицы не ядовиты, за исключеніемъ гремучей змѣи, по-испански *cascabel*, укушеніе которой наноситъ смертельную рану.

Моря береговъ полуострова наполнены большими акулами, мечъ-рыбою, дельфинами и другими родами рыбъ. Берега изобилуютъ разнообразными черепокожными животными, перламутровыми и другими раковинами, красноватыми стрекозами (въ родѣ небольшихъ раковъ), животво-растеніями и т. п. животными.

Въ лѣсахъ много орловъ, соколовъ, коршунговъ, копчиковъ, вороновъ и совъ; далѣе: бѣлыхъ пеликановъ, дикихъ утокъ, чаекъ, береговыхъ куликовъ (лягушечковъ), большой родъ жаво-

ронкозъ и колыбри. Дикія кошки, безгривые американскіе львы, козероги, олени, хорьки, а въ сѣверной части полуострова бобры, морскіе ужи и выдры: вотъ ископитающія животныя Нижней Калифорніи. Лошади, рогатый скотъ, бараны, свиньи, ослы и домашнія куры, которыя были сюда ввезены миссіонерами, чрезвычайно расплодился и находится въ большомъ количествѣ.

При берегахъ Нижней Калифорніи есть много острововъ, особенно замѣчательныхъ въ отношеніи къ мореплаванію. Острова *Ласъ тресъ Маріасъ*, къ югу отъ мыса Св. Луки, давно уже обращали на себя вниманіе испанскаго правительства, и, по декрету 1744 года, отданнаго 13 ноября (нов. ст.), на нихъ предполагали основать колоніи, что между тѣмъ не приведено, однако, въ исполненіе. Группа острововъ *Ресалла-инседо* имѣеть большое протяженіе. Бѣльшій изъ нихъ, *Сокорра*, имѣеть по параллели до 8 вт. миль; высочайшая точка его возвышенности выдана за 20 лѣ; она лежитъ въ шир. 18° 48' сѣверной, долготѣ 132° 50' 52" W отъ Гринича. По южную сторону острова есть нѣсколько хорошихъ якорныхъ мѣстъ. Сѣвернѣе Сокорры лежатъ маленькій островокъ *Санъ-Бенедикто*, до 8 миль въ окружности; глубина около него вездѣ очень значительна. По юго-западному прибрежью можно найти много удобныхъ мѣстъ, чтобъ приставать къ берегу на ялошкахъ. Въ среднѣй острова есть небольшое озеро прѣсной воды. Около острововъ этой группы водятся во-множествѣ норки и морскія черепахи, оболочка которыхъ одна изъ лучшихъ для выдѣлки гребней и подобныхъ тому издѣлій. Нужно еще упомянуть, что на испанскихъ картахъ небольшой островокъ, въ 20 лѣ къ западу отъ упомянутой группы, названъ словомъ *Неблуди* (туманный островъ). Онъ кажется, при заходѣнн солнца, совершенннхъ судномъ съ расущенными парусами; востому можно совѣтовать мореплавателей, приближающихся къ нему въ такое время дня, не оставлять безъ вниманія этого явленія, чтобъ устраничь несчастія, могущія произойти въ противномъ случаѣ.

Это же самое замѣчаніе необходимо отвести къ небольшой каменистой грядѣ *Лосъ-Алинесъ*, лежащей къ широтѣ 24° 57' 30" сѣверной, долготѣ 138° 25' 20" W отъ Гринича, и имѣющей протяженіе по меридіану до полу-мили. Западная изъ этихъ скалъ больше всѣхъ остальныхъ; высота ея, отъ поверхности моря,

достигаетъ 90 фут. Глубина моря около гряды лосъ-Алигестъ болѣе 200 сажень. На англійскихъ картахъ назначено еще нѣсколько островковъ по направленію къ юго-востоку отъ мыса Св. Луки; но, сколько по достовѣрнымъ источникамъ извѣстно, они во-всѣ не существуютъ.

При бухтѣ Св. Магдалины находится островъ *Санта-Маргарита*, который образуетъ южную часть упомянутой бухты. Острова *Нативидадъ*, *Санъ-Бенито* и *Церросъ*, сѣвернѣе и восточнѣе мыса *Св. Евгенія*, представляютъ довольно хорошія якорныя мѣста. Послѣдній изъ этихъ острововъ, *Церросъ* или *Цедросъ*, открытый въ 1539 году испанцемъ *Уллоа*, имѣетъ до 10 миль въ окружности; онъ очень гористъ и вулканическаго образованія. Отъ матераго берега полуострова *Цедросъ* отдѣленъ проливомъ, шириною въ 4 мили, который очень свободенъ и безопасенъ судамъ. Англійскіе, американскіе и русскіе промышленники занимаютъ здѣсь ловомъ моржей и тюленей. Въ 1839 году одно американское судно пробыло въ этихъ мѣстахъ около 2 мѣсцевъ и приобрѣло до 300 шкуръ хорошихъ выдръ, животныхъ, которыя къ настоящему времени почти совершенно истреблены; но моржей и тюленей здѣсь много. Впрочемъ, подобные промыслы можно производить съ большимъ успѣхомъ около острововъ *Санъ-Иеронимо*, къ югу отъ *Санъ-Франциско*, *Санъ-Мартина*, нѣсколько сѣвернѣе перваго, и около другихъ острововъ, находящихся по близости гавани *Санъ-Діаго*.

Въ 80 миляхъ отъ середины полуострова находится островъ *Гваделупе*, служащій мореплавателямъ, подходящимъ къ этимъ берегамъ, повѣркою счисленія ихъ пути,—въ-особенности же тѣмъ изъ нихъ, которые идутъ изъ *Маниллы* въ *Санъ-Бла*, или *Мацатланъ*. Высочайшая точка этого острова лежитъ въ шир. $27^{\circ} 7' 25''$ N, долготѣ $151^{\circ} 3' W$ отъ *Гринича*; склоненіе компаса $11^{\circ} 30'$ восточное.

Ос. *Гваделупе* очень гористъ; хребетъ горъ достигаетъ въ одномъ мѣстѣ высоты 1,040 метровъ. Миляхъ въ двухъ отъ южной его оконечности находятся еще два побольше острова. При ясной погодѣ, ос. *Гваделупе* можно увидѣть въ разстояніи 15 лѣ; приглубые берега позволяютъ подходить къ нему на разстояніе не болѣе $\frac{1}{4}$ мили; впрочемъ, островъ необитаемъ и вулканическаго свойства. Южная часть его довольно бѣдна, но сѣверная имѣетъ зато плодородныя поля, а возвышенности и ска-

ты горъ покрыты вышною растительностью. Здѣсь можно за-
пасаться дровами а прѣсною водою. Въ долинахъ несмѣтное
множество дикихъ козъ, в къ тому не наугадимыхъ, почему
охота на нихъ, тѣмъ болѣе морякамъ, не представляетъ боль-
шихъ трудностей. Безопасѣйшее якорное мѣсто находится
въ южной части этого острова, при небольшомъ островкѣ,
зуда можно подходить на самое близкое разстояніе, какъ въ
гавань, защищенную отъ всѣхъ вѣтровъ (ибо юго-восточные
вѣтры въ этихъ широтахъ почти не бываютъ).



ГЛАВА ТРЕТЬЯ.

Верхняя Калифорнія.—Основаніе миссій, прессыадо и пуэбло; ихъ состояніе и торговли, какъ и другія подробности о нихъ.— Политическіе вѣды Соединенныхъ Штатовъ на Калифорнію.— Война Соединенныхъ Штатовъ съ Мексикою; вторженіе въ Калифорнію и отдѣленіе этой страны отъ Испаніи.

Плодородіе почвы, которое представляется глазамъ путешественника при переходѣ изъ Старой Калифорніи въ Новую, невольно поражаетъ его вниманіе; останавливающееся на безчисленныхъ и богатыхъ поляхъ этой странѣ Три параллельно идущія цѣпи горъ составляютъ двѣ большія долины, изъ которыхъ восточная находится между хребтами Сіэрра Невады и Центральнымъ или Калифорнскимъ, достигающимъ высоты 3,500 футовъ; онъ покрытъ густою растительностью и хорошимъ лѣсомъ. По этой долинѣ протекаетъ, отъ юга къ сѣверу, рѣка *Санъ-Жоакинъ*, соединяющаяся съ рѣкою Сакраменто до впаденія ея въ бухту Санъ-Франциско. Кроме того, въ ней встрѣчается много озеръ прѣсной воды, называемыхъ испанцами *лосъ-туларасъ*. Туларская долина очень плодородна, а озера ея обильны прекрасною рыбою и бобрами. Въ окрестностяхъ живутъ разныя племена индѣйцевъ, которыхъ полагаютъ вообще до 20,000 человекъ. Въ этой долинѣ, по лѣвому берегу рѣки дель-Сакраменто, капитанъ *Суттеръ* основалъ небольшое поселеніе, въ границахъ котораго было первоначально найдено золото; мы упомянемъ объ этомъ въ-послѣдствіи по-подробнѣе.

Третья цѣпь горъ, достигающая высоты 2 $\frac{1}{2}$ тысячъ футовъ, идетъ въ-параллель морскому берегу; она образуетъ хребты: *де Росссъ*, *де Санта-Круцъ*, *Санта-Лузіа*, *дель-Бушонъ*, *де Санта-Винесъ*, *Санъ-Фернандо* и *Санъ-Габріэль*, богатые вообще строевымъ лѣсомъ и пышною растительностью. Въ долинѣ,

ты горъ покрыты вышнюю растительностью. Здѣсь можно запасаться дровами и прѣсною водою. Въ долинахъ великое множество дикихъ козъ, и къ тому не наугадимыхъ, почему охота на нихъ, тѣмъ болѣе морякамъ, не представляетъ большихъ трудностей. Безопаснѣйшее якорное мѣсто находится въ южной части этого острова, при небольшомъ островкѣ, куда можно подходить на самое близкое разстояніе, какъ въ гавань, защищенную отъ всѣхъ вѣтровъ (ибо юго-восточные вѣтры въ этихъ широтахъ почти не бываютъ).

ГЛАВА ТРЕТЬЯ.

Верхняя Калифорнія.—Основаніе миссій, прессыдио и пуэрто; ихъ состояніе и торговли, какъ и другія подробности о нихъ.— Политическіе виды Соединенныхъ Штатовъ на Калифорнію.— Война Соединенныхъ Штатовъ съ Мексикою; вторженіе въ Калифорнію и отдавленіе этой страны отъ Испаніи.

Плодородіе почвы, которое представляется глазамъ путешественника при переходѣ изъ Старой Калифорніи въ Новую, невольно поражаетъ его вниманіе; останавливающееся на безчисленныхъ и богатыхъ поляхъ этой страны Три параллельно идущія цѣпи горъ составляютъ двѣ большія долины, изъ которыхъ восточная находится между хребтами Сіерра Невады и Центральнымъ или Калифорнскимъ, достигающимъ высоты 3,500 футовъ; онъ покрытъ густою растительностью и хорошимъ лѣсомъ. По этой долинѣ протекаетъ, отъ юга къ сѣверу, рѣка *Санъ-Жоакинъ*, соединяющаяся съ рѣкою Сакраменто до впаденія ея въ бухту Санъ-Франциско. Кромѣ того, въ ней встрѣчается много озеръ прѣсной воды, называемыхъ испанцами *лосъ-туларасъ*. Туларская долина очень плодородна, а озера ея обильны прекрасною рыбою и бобрами. Въ окрестностяхъ живутъ разныя племена индѣйцевъ, которыхъ полагаютъ вообще до 20,000 человекъ. Въ этой долинѣ, по лѣвому берегу рѣки дель-Сакраменто, капитанъ *Суттеръ* основалъ небольшое поселеніе, въ границахъ котораго было первоначально найдено золото; мы упомянемъ объ этомъ въ-послѣдствіи по-подробнѣе.

Третья цѣпь горъ, достигающая высоты 2 $\frac{1}{2}$ тысячъ футовъ, идетъ въ-параллель морскому берегу; она образуетъ хребты: *де Россъ*, *де Санта-Круцъ*, *Санта-Лузіа*, *дель-Бушонъ*, *де Санта-Внесъ*, *Санъ-Фернандо* и *Санъ-Габріэль*, богатые вообще строевымъ лѣсомъ и пышною растительностью. Въ долинѣ,

нить и настерекать, сооруженіе постовъ, дорогъ и обводныхъ каналовъ и многато тому подобнаго. Необходимый для этихъ построекъ строевой матеріалъ доставляли изъ окрестностей, отдаленныхъ отъ мѣста работъ иногда на нѣсколько миль; кромѣ того, индѣйцевъ нужно было выучить, какъ предварительно готовить известь, глину, дѣлать кирпичи и обтесывать камни,—и во всемъ этомъ миссіонеры успѣли какъ нельзя лучше.

Около миссіа располагались службы, жилины и дома бывшихъ колонатовъ. Отсюда, мѣстами на протяженіи 40 миль въ окружности, было разбросано до 20 деревенскихъ избъ и нѣсколько часовенъ. Противъ миссіа помѣщалось также небольшое строеніе, въ которомъ сосредоточивалась вся военная сила монаховъ, состоявшая изъ 4 рядовыхъ и одного унтеръ-офицера. Они употреблялись монахами какъ для защиты и обороны противъ нападеній индѣйцевъ, такъ и для разноски различныхъ денегъ и тому подобныхъ порученій.

Образъ жизни и управленіе были во всѣхъ миссіяхъ одинаковы. Индѣйцы раздѣлялись въ нихъ на рабочія бригады; по утрамъ, по колокольному звону, они отправлялись въ церковь на молитву, послѣ которой, позавтракавъ, шли на работу, которую прекращали къ 11 часамъ на время обѣда; отдохнувъ до 2, они снова принимались за ту же работу и кончали ее не рѣдкѣ, какъ за часъ до солнечнаго заката. Помолвившись, получали потомъ ужинъ, и уже послѣ него могли предаваться пляскамъ, играмъ и подобнаго рода забавамъ.—Пища состояла у нихъ изъ мясныхъ блюдъ, свѣжей говядины и различныхъ овощей, приготовленныхъ по ихъ обычаю. Платье состояло изъ полотняной рубашки, брюкъ и шерстяной шинели.

Ежели обстоятельства дозволяли сбывать, на заходившія суда, кожу, сало, хлѣбъ, вино и масло,—то миссіонеры раздавали индѣйцамъ, по совершеніи торга, табакъ, обувь и платья, книги, вѣски, стеклянныя бусы и т. п., смотря по заслугамъ и прилежанію каждаго, а остатки прибыли употребляли на украшеніе церквей, покупку картинъ и т. п. Часть ежегодной жатвы сберегалась въ особо-устроенныхъ на этотъ предметъ магнзинахъ, чтобы, въ случаѣ неурожая, не имѣть недостатка въ продовольствіи.

Замѣчательно, что содержаніе всѣхъ миссій не стоило правительству ни малѣйшихъ издержекъ; только первоначально, въ

царствованіе Филиппа V, требовалось со стороны правительства небольшое пособие, которое, впрочемъ, не превышало 13 т. піастровъ. Въ-особенности іезуиты умѣли поставить финансы миссій въ такое блистательное состояніе; въ 1767 году они вычеканили правительству до 100 тысячъ полновѣсныхъ піастровъ, изъ наслѣдства, которое причиталось имъ по завѣщанію одной благочестивой женщины.

Богатство калифорискіихъ миссій состояло въ нѣсколькихъ удѣлахъ и рудникахъ, но преимущественно въ огромныхъ стадахъ скота и великолѣпныхъ помѣстьяхъ, распространенныхъ на протяженіи болѣе 500 квадр. льѣ. Во время испанскаго владычества, ежегодный доходъ въ Калифорніи простирался до 50 тысячъ піастровъ; изъ этой суммы удѣляли часть на раздачу жалованья монахамъ и на покупку различныхъ матеріаловъ, инструментовъ, машинъ и т. п. Во время царствованія Карла III, гавань и арсеналь Санъ-Бла пользовались большою извѣстностью: здѣсь занимались, въ-особенности, воздѣлываніемъ льна въ огромномъ количествѣ, чему много способствовала прекрасная почва земли; поэтому канатное мастерство, приносило миссіямъ значительную прибыль и составляло главнѣйшій сбытъ въ Соединенные-Штаты. Но въ послѣднія 25 лѣтъ эта выгодная отрасль промышленности многими уменьшилась.

Политическіе перевороты, съ 1811 по 1818 и потомъ съ 1823 по 1831 годы, имѣли большое и весьма неблагопріятное вліяніе на благосостояніе миссіонеровъ; многіе изъ нихъ пострадали даже личнымъ состояніемъ. Но, въ 1832 году, по декрету мексиканскаго конгресса, они снова приобрѣли свои полныя права.

Пока монахи могли независимо распорядиться и управлять миссіями, они представляли испанскому правительству ежегодно полные отчеты объ образѣ своихъ дѣйствій, приобрѣтенныхъ выгодахъ, числѣ умершихъ, новорожденныхъ и сочетавшихся законнымъ бракомъ индѣйцевъ, не входя въ подробности, которыхъ, впрочемъ, отъ нихъ вовсе не требовали, зная, что они готовы жертвовать всѣмъ, чтобъ поселить только благо въ средѣ окружавшаго ихъ общества. Между-тѣмъ, какъ мексиканское правительство освободило монаховъ отъ управления миссіями государственные чиновники не упустили удобнаго случая разграбить и тѣмъ уничтожить благосостояніе миссій; въ-особен-

ности пострадало при этомъ скотоводство, которое, во всякомъ случаѣ, было главнѣйшимъ благосостояніемъ калифорнскихъ миссій. Но, несмотря на всѣ безпорядки и несправедливости, миссіонеры все-таки оставались еще до 1830 года. На слѣдующій годъ они не могли, однако, перенести всѣхъ оскорбительныхъ притѣсненій со стороны чиновниковъ и, невольно, были принуждены оставить эту страну. Можно вообразить ихъ положеніе! большая часть изъ нихъ провела здѣсь своя лучшіе годы, чтобъ сдѣлать эту землю доступною всякому, обратить идолопоклонныхъ индѣйцевъ въ христіанство и образовать великолѣпное скотоводство,—и вотъ, не докончивъ начатаго, они должны были распротиться со страной, въ которой приобрѣтали иногда въ одинъ годъ до $\frac{1}{2}$ миліона франковъ!....

Законъ всѣхъ испанскихъ миссій основывался на томъ, чтобъ плодъ прилежанія индѣйцевъ обращался въ собственность ихъ, а миссіонеры были только ихъ опекунами. Правило: *Pater est tutor ad bona Indiorum*, исполнялось со всею строгостью, и старшины духовенства тщательно наблюдали за практическимъ примѣненіемъ и исполненіемъ этихъ правилъ. Миссіонеры употребляли только необходимое для своего существованія, и въ особенности Францисканцы свято исполняли данный обѣтъ въ отшельнической умѣренности. Всѣ миссіонеры Верхней Калифорніи состояли въ непосредственной зависимости апостолическаго префекта.

Уже въ 1833 году число испанскихъ Францисканцевъ было въ Калифорніи значительно уменьшено смертію и выходомъ ихъ изъ этой страны; поэтому сюда послали изъ Цекатекаса десять монаховъ, которые стали, однако, нѣкоторымъ образомъ противудѣйствовать старшимъ миссіонерамъ, какъ непривыкшіе къ такой строгой жизни. Въ 1840 году, Папа Григорій XVI назначилъ калифорнскаго епископа въ лицѣ мексиканскаго Францисканца, который избралъ своимъ мѣстопробываніемъ пуэбло де санта-Барбара, такъ-какъ миссія Санъ-Діего, въ которую онъ былъ назначенъ, была слишкомъ бѣдна. Вліяніе этого новаго бисшофа было очень незначительно: его лѣта и мексиканское воспитаніе не могли развить въ немъ того дарованія, которое такъ прочно основало славу испанскихъ миссіонеровъ. Для обращенія индѣйцевъ въ христіанскую вѣру, они не прибѣгали къ религіозно-фанатическимъ мѣрамъ, ибо индѣйцы едва-

ли что понимали на испанскомъ языкѣ, а миссіонеры, какъ мы говорили, не могла изучить всѣхъ индѣйскихъ нарѣчій, даже почти вовсе ничего на нихъ не говорили. Дѣло въ томъ, что они искусно умѣли рѣшить трудную задачу: какъ облечь трудолюбіе и работу въ привлекательную форму.

Когда полевые работы были совершенно окончены, многіе изъ индѣйцевъ навѣщали своихъ соотечественниковъ; они убѣждали ихъ въ благословіяхъ просвѣщенія и нерѣдко увлекали за собою многихъ своихъ товарищей, которые встрѣчались миссіонерами съ любовью и дружескимъ радушіемъ. Послѣдніе посѣщали также, иногда, необращенныхъ индѣйцевъ въ ихъ жилищахъ, и дружескимъ и ласковымъ обхожденіемъ, какъ равно и подарками, увлекали ихъ къ обращенію въ христіанство. При этомъ нельзя не замѣтить, что нѣкоторые путешественники передавали намъ весьма ложно, что будто бы миссіонеры употребляли оружіе и насиліе для обращенія индѣйскихъ племенъ въ христіанство; эти замѣчанія болѣе чѣмъ несправедливы, хотя и встрѣчаются въ описаніяхъ кап. Бичи и г. Форбеса. — Но обратимся теперь къ описанію прессидио.

Всѣ прессидио выстроены и расположены въ Калифорніи по одному плану. Избравъ удобное для того мѣсто, оно обрывалось вокругъ ровомъ, шириною до 7 ф., и составляло четырехугольникъ, каждая сторона котораго простиралась до 600 футовъ въ длину. Кромѣ того, все это пространство обносило каменною стѣною, въ одинъ кирпичъ, которая возвышалась иногда на 16 футовъ. Углы укрѣплялись небольшими бастіонами, вооруженными 8 мѣдными орудіями, восьми, двѣнадцати и даже шестнадцати фунтоваго калибра. Хотя эти укрѣпленія не представляли большой защиты для серьезныхъ военныхъ дѣйствій, однако они могли служить съ большою пользою для обороны отъ хищныхъ набѣговъ индѣйцевъ. Каждое прессидио имѣло два входа; внутренность этого укрѣпленнаго мѣста заключала въ себѣ церковь, жилища офицеровъ, солдатовъ и другихъ колонистовъ, мастерскія, магазины, конюшни, колодцы и фонтаны. Кромѣ того, внѣ обнесеннаго вала находилось нѣсколько жилищъ и мызъ, на которыхъ сберегался скотъ всего гарнизона.

Верхняя Калифорнія была защищена 4 баттарями и столькими же прессидиосами, именно при Санъ-Діего, Монтерей, Санъ-Франциско и Санта-Барбаръ; всѣ они были основаны съ 1769

по 1780 годъ. Съ 1770 года инфантерію стали замѣнять во всѣхъ гарнизонахъ каваллеріею, которая, не исключая и лошадей, снабжалась кожанымъ платьемъ, которое ядовитыя стрѣлы индѣйцевъ не могли пробивать, ежели дѣло доходило до схватокъ.

Тѣ миссіи, которыя дурно защищались пресидіосами, разорились по временамъ неустовыми индѣйцами, жертвами которыхъ становились всѣ бѣлые обитатели.

Во время владычества испанцевъ, гарнизонъ каждаго пресидіо состоялъ изъ 70 человекъ каваллеріи, подъ командою двухъ офицеровъ; изъ этого числа нижнихъ чиновъ назначались въ каждую миссію и пуэбло отъ четырехъ до пяти человекъ. Жалованье, обмундированіе, вооруженіе и ремонтъ обходились правительству ежегодно въ 55 тысячъ піастровъ. Кромѣ того, въ каждомъ пресидіо были еще два кузнеца и одинъ плотникъ; на одного солдата полагалось семь лошадей и одинъ мула, для которыхъ имѣлся на мызѣ особый конюхъ. Жизненные припасы доставлялись болѣею частію изъ миссіи, за весьма умѣренное вознагражденіе со стороны правительства.

Скажемъ наконецъ нѣсколько словъ объ испанскихъ пуэбло, которые имѣютъ большое сходство съ европейскими мѣстечками и деревнями. Пуэбло—это рядъ, или, вѣрнѣе сказать, растянутая группа домовъ, садовъ и полей, средоточіемъ которыхъ служитъ церковь. По законамъ, на которыхъ были основаны эти колоніи, каждый колонистъ получалъ отъ правительства около 1,600 кв. сажень земли для обработки и, кромѣ того, мѣсто, для постройки дома. Владѣльцы этихъ участковъ не могли, однако, располагать ими, въ случаѣ продажи, какъ своею собственностью; они переходили изъ рода въ родъ только по наследству.

Кромѣ того, въ числѣ этихъ участковъ находилось нѣсколько королевскихъ отчанинъ, общественныхъ полей, пастбищъ и рощъ для вырубки лѣсу и дровъ. Въ первое время колонисты получали отъ правительства денежное пособіе и были освобождены отъ всѣхъ податей. Они получали также разную необходимую домашнюю утварь, принадлежности для земледѣлія, животныхъ для расплода и необходимое оружіе.

Когда колонисты достигли, обильными жатвами, обеспеченнаго состоянія, имъ было дозволено продавать излишнее правительству, для продовольствія этимъ пресидіосовъ. Въ каждомъ пуэбло бы-

ла кузница и конскій заводъ, и всякій колонистъ обязывался содержать двухъ лошадей въ совершенной готовности, чтобъ, въ случаѣ нападенія со стороны индѣйцевъ, можно отразить дерзновенныя покушенія. Въ каждомъ вуэбло находилось постоянно четыре кавалериста при одномъ унтеръ-офицерѣ; они отправляли здѣсь тѣ же обязанности какъ и въ миссіяхъ.

Отдѣленіе Мексики отъ испанскаго владычества, въ 1822 году, имѣло непосредственное вліяніе на Калифорнію. Тогдашній испанскій губернаторъ, не желая повиноваться новому положенію дѣлъ, оставилъ Калифорнію въ 1824 году, и съ тѣхъ поръ страна эта была подчинена мексиканскою республикою одному намістнику, почему управленіе страной было, слѣдовательно, отнято отъ монаховъ. Въ 1830 году богатые калифорнскія миссіи были подвергнуты какому-то *систематическому* расхищенію и разоренію; тогда губернаторъ убѣдился наконецъ въ вредномъ вліяніи принятой имъ системы въ управленіи и принялъ противъ того надлежащія мѣры. Миссіонеры приобрѣли снова бразды правленія; они пользовались ими, однако, не долге, какъ до 1834 года: тутъ у нихъ снова отняли всю власть. Миссіонерамъ, по поводу этого обстоятельства, было обѣщано денежное возмездіе, котораго они, однако, *никогда не получали*. Въ томъ же году, въ Мексикѣ, образовалось общество, въ главѣ президента, подъ названіемъ «*Compañia cosmopolitana*», цѣль которой состояла въ колонизаціи Калифорніи. Экспедиція состояла изъ 200 мексиканцевъ: музыкантовъ, серебряныхъ и золотыхъ дѣлъ мастеровъ, интригановъ и шарлатановъ возможныхъ родовъ, между которыми не было ни одного земледѣльца. При помощи этой экспедиціи, Калифорнія приобрѣла, между прочимъ, *первый* типографскій станокъ. Для покрытія всѣхъ расходовъ, они продали одну богатую отчужденную, принадлежавшую калифорнской миссіи. Надежды и виды этой экспедиціи были, конечно, таковы, чтобъ принять въ свое собственное распоряженіе *богатых* миссіи; однако, эти заманчивыя предположенія не сбылись и всѣ были жестоко разочарованы и обмануты. Пока экспедиція находилась еще въ морѣ, генералъ *Санта-Ана* низвергъ президента *Гомеза Фаріаса* и послалъ чрезъ Сонору гонца съ строгимъ наказомъ тамошнему губернатору—не допускать достигающую его береговъ экспедицію до желанной цѣли. Когда наши праздные искатели счастья, полныя надеждъ, прибыли наконецъ въ гавань

Санъ-Франциско, нкъ завели во внутренность этой дикой страны, гдѣ, вмѣсто желаннаго богатства, они нашли самое жалкое бѣдствіе; только нѣкоторые изъ нихъ воротились, по прошествіи долгаго времени, опять въ Мексику, но, разумѣется, въ самомъ жалкомъ и грустномъ состояніи.

При превращеніи духовныхъ имѣній въ свѣтскія, правительство удержало на свою долю большую часть скота, а остальную часть, какъ и многія полевыя угодья, раздѣлило между индѣйцами, которые,—уничтоживъ скотъ и продавъ заводку добытыя съ нихъ кожу и сало,— снова предались своей прежней кочующей жизни и по немногу совершенно разсѣялись. Только дѣйствительные крестьяне, *ganaderos*, не послѣдовали ихъ примѣру и съ заботливостью и усердіемъ стали продолжать скотоводство.

Въ 1835 году виды Соединенныхъ-Штатовъ на Калифорнію все болѣе выступали наружу.

Въ это время путешествовали по Калифорніи компанія англійскихъ матросовъ и американскихъ промышленниковъ, преимущественно для боброваго промысла. Эти люди, все состояніе которыхъ состояло въ ружьяхъ (*rifles*) и ножахъ, принимали дѣятельное участіе во всѣхъ переворотахъ, полемъ дѣйствій которыхъ была въ настоящее время эта прекрасная земля.

Причины войны, которую вели Соединенные-Штаты противъ Мексики, извѣстны довольно подробно. Распри, вышедшія въ опредѣленіи тексасской границы, не подавали, однако, американцамъ никакого права отнимать у Мексики, кромѣ спорной области, ея лучшія провинціи. По справедливости, это нападеніе трудно оправдать совершенно. Вотъ уже около 20 лѣтъ, какъ сѣверо-американцы дѣятельно раздували пламя внутреннихъ волненій Мексики; это достаточно подтверждаетъ исторія тексасской войны; и англійскіе и французскіе дипломаты промахнулись въ этой эпохѣ!... Мексика протестовала противъ присоединенія Тексаса къ Соединеннымъ-Штатамъ, но, невзирая на весь протестъ, она все-таки была присоединена!... Въ это время президентомъ Мексики былъ назначенъ *Паредесъ*; въ этомъ видѣли счастье для всей Мексики, въ такомъ случаѣ, ежели онъ, какъ ревностный защитникъ, оправдаетъ довѣріе партіи, которая положила для блага своей страны утвержденіе монархическаго правленія. Между-тѣмъ при опредѣленіи границы между Мексикою и Тексасомъ возникли, въ-слѣдствіе недоумѣній, распри,

куда присоединить землю, заключающуюся между рѣками *Пускесъ* и *Браво дель-Норта*. Съ тѣхъ поръ начались серьезныя приготовления военныхъ силъ, какъ со стороны мексиканскаго правительства, такъ и Соединенныхъ-Штатовъ. У послѣднихъ было въ готовности—въ различныхъ пунктахъ, прилегавшихъ въ спорной области,—2,000 челов. инфантерій, 400 челов. кавалерій и 18 орудій полевой артиллеріи, подъ главнымъ начальствомъ генерала *Тейлора*. Главнокомандующимъ мексиканскихъ силъ былъ назначенъ *Маріано Ариста*; въ концѣ апрѣля война между Соединенными-Штатами и Мексикою была объявлена официально; первенство первыхъ стычекъ осталось на сторонѣ мексиканцевъ. Если бы генералъ *Торрейонъ*, которому удалось перейти черезъ ріо Браво и отрѣзать такимъ-образомъ сообщеніе американскаго лагеря съ эскадрою, стоявшею у мыса *Св. Изабеллы* въ числѣ 4 пароходовъ и 7 парусныхъ судовъ, началъ бы въ это время, обоудно съ Маріано Аристо, наступательно дѣйствовать съ обѣихъ сторонъ рѣки дель Браво, то, натурально, американцы были бы поставлены въ довольно критическое положеніе. Между-тѣмъ Мексика и находилась подъ игомъ самыхъ злополучныхъ обстоятельствъ: кромѣ внутреннихъ безпокойствъ и междоусобій ее сильно разоряли, въ матеріальномъ отношеніи, блокада всего мексиканскаго поморья. Мая 7 американцы имѣли съ мексиканцами открытую битву, на равнинѣ *Пало-Альта*, и, послѣ отчаяннаго сопротивленія, послѣдніе были вынуждены оставить поле брани. Этимъ, по настоящему, война окончилась. Незирая, что мексиканцы насчитывали, еще 10 мая, 4,000 инфантерій и 1,000 челов. кавалеріи, они оставили *Мотаморось* послѣ отказа генерала Тейлора на перемиріе, что, разумѣется, нетрудно было предвидѣть, и постепенно продолжали отступленіе до тѣхъ поръ, пока оно обратилось въ рѣшительное бѣгство. Американцы завяли спокойно *Мотаморось*, потомъ *Рейнозу* и *Камарго*.

Въ это же время *Паредесъ*, вмѣстѣ со своею дивизіею, отправился къ главной арміи, занимавшей позиціи при *Санъ-Луи*, *Линаресъ*, *Сальтелло* и *Монтерель*. Отсутствіемъ *Паредеса* не замедлили воспользоваться: *Санта-Ана* занялъ его мѣсто. Вашингтонское правительство предлагало между-тѣмъ миръ; но Мексика рѣшительно отказывалась отъ этихъ предложеній. Къ этому времени американцы приближались къ *Монтерейу*, въ чи-

слѣ 6,000 человекъ; изъ нихъ 2,000 чело. вошли въ Новую Мексику, почему губернаторъ *Арміо* былъ вынужденъ удалиться въ *Пазо дель-Порте*. Между тѣмъ гавань Савъ-Бла была блокирована и вся Калифорнія атакована. Дней за восемь до выхода генерала Санта-Ана изъ Мексики, 21 сентября, американская армія объявила, что Монтерей находится въ осадномъ положеніи, невзирая, что въ немъ находилось до 4,000 войска в на ежеминутное ожиданіе къ значительномъ подкрѣпленіи. Американцы заняли 23 числа Монтерей съ потерей до 2,000 человекъ войска. Послѣ того они вошли безъ малѣйшаго сопротивленія въ городъ *Тампико*, а тамъ и въ Калифорнію.

Въ-слѣдствіе бездѣйствія Санта-Ана вышло подобіе перемирія, которымъ американцы, разумѣется, воспользовались: удовлетворяли всѣ нужды и надежище укрѣпились въ занятыхъ пунктахъ. Только-лишь въ февралѣ 1847 года начался снова неприязненные дѣйствія, и, 23 числа, мексиканская армія была положена на голову, на равнинѣ *Ангостура*, при *Буэна-Виста*. Это новое пораженіе, междуособія въ разныхъ частяхъ Мексики, паденіе города *Веракруцъ* и форта *Самъ-Жуанъ-д'Уллоа*,— все это, неволью, влекло войну Мексики къ новому періоду. Генералъ *Скотъ*, по предначертанному плану, — въ которомъ ему предписывалось занять по возможности скорѣе Мексику, — выигралъ 18 апрѣля, при *Церро Гранде*, блистательное сраженіе; 20 числа онъ взялъ *Ксалапу*, потомъ *Пероту* и принадлежавшее ей пуэбло, а отсюда перешелъ быстро до Мексики. Дальнѣйшія подробности этой войны, какъ и вообще занятіе Мексики сѣверо-американцами, конечно, извѣстны нашимъ читателямъ по ужаснымъ кровопролитнымъ битвамъ.

ГЛАВА ЧЕТВЕРТАЯ.

ПОЛИТИЧЕСКАЯ, АДМИНИСТРАТИВНАЯ И ВОЕННАЯ ОРГАНИЗАЦИЯ ВЕРХНЕЙ И НИЖНЕЙ КАЛИФОРНИИ. — БѢЛОЕ НАРОДОНАСЕЛЕНІЕ. — ЧУЖИСТРАНЦЫ. — ТОПОГРАФИЯ МИССИЙ, ПУБЛО И ПРЕССИДО ВЪ ЮЖНОЙ ЧАСТИ ПРОВИНЦІИ.—ОКРУГЪ И ГАВАНЬ САНЪ-ДІЕГО.

Изложивъ, въ-кратцѣ, въ предшествовавшей главѣ, географическо-историческій очеркъ Верхней Калифорніи, рассмотримъ ее теперь въ политическомъ отношеніи.

Во время мексиканскаго владычества, страна эта составляла совершенно особый департаментъ республики, который назывался «Departamento de Californias.» Все управленіе страной было поручено губернатору, который имѣлъ постоянное пребываніе въ Монтерей. Но, по отдаленности Нижней Калифорніи отъ мѣста его жилища, сюда назначался другой губернаторъ, который состоялъ въ непосредственной зависимости генералъ-коменданта провинціи *Соноры*, что при Мацатланѣ. Весь округъ губернатора Верхней Калифорніи раздѣлялся на четыре частныя округа: *Монтерей*, *Санъ-Діеги*, *Санта-Барбара* и *Санъ-Франциско*.

По новѣйшимъ свѣденіямъ, число бѣлаго народонаселенія въ Верхней Калифорніи полагаютъ до 5,000 человекъ, и именно:

Калифорнцевъ, или потомковъ испанцевъ	4,000 чел.
Американцевъ Соединенныхъ-Штатовъ	360 —
Англичанъ, шотландцевъ и ирландцевъ	300 —
Европейскихъ испанцевъ	80 —
Французовъ	80 —
Нѣмцевъ, итальянцевъ и португальцевъ	90 —
Мексиканскихъ колонистовъ	90 —

5,000 чел.

Къ этому населенію причислены также 300 челов. преступниковъ и нѣсколько солдатовъ; объ индѣйцахъ мы упоминаемъ ниже.

Рожь составляетъ одну треть всѣхъ жатвъ; многіе миссіонеры занимались также воздѣлываніемъ хлопчатой бумаги, льна и вина. Въ 1840 году въ миссіяхъ было около 57,000 головъ рогатаго скота; но съ тѣхъ поръ, какъ миссіонеры были оттуда изгнаны, это количество значительно уменьшилось. Впрочемъ, хлѣбопашество и скотоводство также приходили съ того времени постепенно въ упадокъ; прилагаемая таблица можетъ это объяснить на цифрахъ подробнѣе.

	Въ 1834 году при управленіи миссіонерами .	Въ 1842 году при гражданскомъ правленіи.
Туземцевъ, собственно индѣйцевъ .	30,650	4,450
Рогатаго скота	424,000	28,220
Лошадей и муловъ	65,500	3,800
Барановъ, козъ и свиней	321,500	31,600
Жатвъ, въ гектолитрахъ *	70,000	4,000

Эти данныя извлечены изъ вѣрныхъ, оффиціальныхъ источниковъ.

Во всѣхъ пуэбло, т. е. мѣстечкахъ и деревняхъ, были поставлены *алькальды*, или мирные судья (старосты); они не получали, впрочемъ никакого особаго содержанія, хотя въ миссіяхъ, на подобныя должности, полагалась небольшая сумма. Алькальды состояли въведеніи областного генераль-инспектора. По мексиканскимъ законамъ, магистратъ можетъ имѣть только тѣ мѣста, въ которыхъ насчитываютъ не менѣе 3,000 человекъ жителей.

Глава правосудія верховнаго судебнаго мѣста назывался «*Tribunal superior*»; но этотъ приказъ былъ слишкомъ недѣйствителенъ для Калифорніи, и именно по недостатку способныхъ юристовъ. По уничтоженіи миссій, членами этого судилища бы-

* 1 Гектолитръ=0,51401 русской четверти.

ли люди, бывшіе при Францисканцахъ не болѣе какъ *Maiores domi*, кучерами и тому подобною прислугою, и которые, награбивъ изрядныя состоянія, успѣли достигнуть пронырствомъ и подкупомъ этыхъ мѣстъ. Можно составить себѣ понятіе объ этомъ судилищѣ, въ которомъ *господа суды*, почти безъ изытій, не могли даже писать. Что при такомъ анархическомъ состояніи правленія всѣ иноземцы были безъ всякой защиты со стороны правительства, можно себѣ представить: убійства и грабежи были дѣломъ обыкновеннымъ и совершенно безнаказаннымъ. Исчисленіе всѣхъ гнусныхъ событій, фактически вѣрныхъ, чрезвычайно какъ велико; оно повело бы насъ по-крайней-мѣрѣ за предѣлы нашего краткаго описанія, почему мы невольно должны отъ него отказаться. — Въ Калифорніи, какъ вообще въ испанскихъ провинціяхъ, аристократическое своеволіе было повсюду, и анархія рѣзко выступала наружу. Естественно, это имѣло вліяніе, впрочемъ, на военныя силы, которыя были слишкомъ ничтожны. Мы приведемъ примѣръ. По уничтоженіи миссій, когда *Михельторена* былъ назначенъ бригаднымъ генераломъ на мѣсто своего предшественника, главная квартира котораго находилась въ пузбло де Сонома, при миссіи Санъ-Франциско-Солано, онъ расположился въ *досъ Ангеластъ* и, разоривъ миссію, выстроилъ себѣ изъ церкви домъ. Войско его было раздѣлено слѣдующимъ образомъ: санъ-францисская рота, состоявшая изъ 20 чел. ниж. чиновъ и 2 офицеровъ, была расположена въ Сономѣ, а 10 человекъ ниж. чиновъ съ 1 офицеромъ въ пресидіо Санъ-Франциска, которое, въ настоящее время, не болѣе какъ развалина: по-крайней-мѣрѣ фортъ съ 4 бронзовыми орудіями совершенно заброшенъ.

Монтерейскій гарнизонъ состоялъ изъ плацъ-коменданта, бригаднаго генерала, трехъ калифорнскихъ капитановъ и старшихъ поручиковъ и 40 человекъ нижнихъ чиновъ; въ этому числу присоединилось еще 12 чел. артиллеристовъ съ однимъ капитаномъ, у которыхъ насчитывалось всего три полевыхъ орудія, и то различныхъ калибровъ.

Гарнизонъ уничтоженнаго пресидіо Санта-Барбары состоялъ изъ 12 чел. нижнихъ чиновъ и 4 офицеровъ; четыре орудія которыя состояли при нихъ, зарыты теперь въ песокъ.

Фортъ и пресидіо Санъ-Діего также разрушены; въ развалинахъ его стѣнъ находится нѣсколько мѣдныхъ орудій, покры-

тыхъ отъ времени бутомъ. Въ пуэбле содержалось сперва, для защиты, нѣсколько человекъ солдатомъ, при одномъ офицерѣ; но теперь нѣтъ и этого.

Все войско Верхней Калифорніи состояло вообще изъ 100 человекъ нижнихъ чиновъ и 60 офицеровъ, которые, невзирая на малочисленность, были довольно дурно вооружены и обмундированы; впрочемъ, изъ этого числа необходимо исключить монтерейскій гарнизонъ, который былъ еще довольно удовлетворительно организованъ.

Флотъ состоялъ въ одномъ голетѣ, 86 тоннъ, съ экипажемъ, состоявшимъ изъ 10 матросовъ и одного англійскаго капитана. Это судно, имѣвшее притязаніе на военное, не было, однако, такимъ образомъ вооружено и служило преимущественно для разныхъ торговыхъ спекуляцій; въ послѣдствіи его отдали въ наемъ одной торговой компаніи. Въ Монтерей находился также одинъ мексиканскій лейтенантъ, въ качествѣ капитана надъ портомъ.

Единственный доходъ этой провинціи состоялъ въ подати, которую собирали съ иностранныхъ кораблей, приходившихъ въ Монтерей. Для таможеннаго сбора было опредѣлено восемь человекъ чиновниковъ, хотя весь доходъ простирался едва ли до 80 тысячъ піастровъ, между тѣмъ какъ расходы превышали 120 т. піастровъ. Плохая выгода!....

Важнѣйшее мѣсто въ округѣ Санъ-Діего есть гавань того же имени, открытая въ 1542 году. Она встрѣчается первою въ Верхней Калифорніи, и ежели провести отъ нея параллель къ востоку, то она, встрѣчаясь съ устьями рѣки *Колорадо*, составитъ границу обѣихъ Калифорній.

Гавань Санъ-Діего лежитъ въ N широтѣ 32° 29' 30" и 117 16' 58" W долготы отъ Гринича; склоненіе компаса 11° O; прикладной часъ 10 ч.; возвышеніе прилива 4½ англ. фута.

Подходя къ берегамъ днемъ, примѣтными мѣстами этой гавани могутъ служить: столовый хребетъ, *мезасъ де Жуанъ Гомезъ* отстоящій отъ входа въ 8 миль къ югу, и миль на 20 далѣе, на меридіанѣ возвышенности Санъ-Діего, скалистая группа *дель Каронадесъ*, которая видна съ моря за 10 льѣ. Эта группа отдѣлена отъ матераго берега проливомъ, шириною до 4 льѣ, фарватеръ котораго имѣетъ почти вездѣ отъ 10 до 15 сажень глубины.

Подходя къ Санъ-Діеґо съ сѣвера, необходимо знать хорошо широту мѣста, чтобъ не принять фальшивую бухту (*Puerto falso*) за входъ, отъ котораго она отстоитъ въ 8 миляхъ къ сѣверу; эта бухта окружена подводными камнями и рифами, почему нужно быть очень внимательнымъ въ плаваніи около этихъ мѣстъ.

Обходя *Пунта де-ла-Лома*, около Санъ-Діеґо, нужно держаться отъ берега въ разстояніи $\frac{1}{4}$ мили, чтобъ миновать безопасно нѣкоторыя скалы, которыя тянутся отъ него грядою по направленію къ SW. Въ гавань Санъ-Діеґо могутъ входить только небольшія суда, сидящіи въ грузу не болѣе 20 ф.; впрочемъ, якорная стоянка здѣсь довольно безопасна и грунтъ хорошъ.

Возобновленіе развалинъ здѣшняго форта могло бы принести хорошую защиту для порта. Теперь же здѣсь не болѣе 6—8 мѣдныхъ орудій.

Все населеніе здѣшняго порта составляютъ около 15 человекъ англійскихъ и американскихъ матросовъ и незначительное число индѣйцевъ съ каботажныхъ судовъ, занимающихся здѣсь приготовленіемъ воловьихъ кожъ. Дровъ мало, а вода доставляется изъ ближайшаго пуэбло, по одному піастру съ ведра. Находящіеся здѣсь деревянные сараи, вмѣщающіе отъ 15 до 20 тысячъ кожъ, были сюда привезены изъ Монтерея, и служатъ теперь запасными магазинами. Дорога къ ближайшему пуэбло довольно хороша; на переѣздъ потребно не болѣе одного часа времени.

Пуэбло лежитъ при берегѣ небольшого ручейка. Оно состоитъ изъ 20 дворовъ, изъ которыхъ лучшіе принадлежатъ англичанамъ и американцамъ, въ рукахъ которыхъ находится также вся транзитная и оптовая торговля. Бѣлое народонаселеніе состоитъ изъ 100 душъ; имъ принадлежатъ небольшія хлѣбопашни, расположенныя въ живописныхъ окрестностяхъ.

Невдалекѣ отъ пуэбло находится прессидіо, основанное въ 1769 году; оно представляетъ въ настоящее время одиѣ развалины, при которыхъ два мѣдныхъ орудія. Алькальдъ этого пуэбло занимаетъ въ одно время обязанности таможеннаго чиновника и смотрителя гавани. Нѣсколько соловарней, расположенныя вблизи берега, совершенно заброшены. Гавань богата рыбою.

Миляхъ въ 4 отъ пуэбло расположена миссія Санъ-Діеґо, которая также была основана въ 1769 году и составляла первое поселеніе испанцевъ въ Новой Калифорніи. Эта миссія, кото-

рую Францисканцы называли матерью всѣхъ миссій, отстоятъ отъ миссиі Санъ-Мигуаль въ разстояніи около 25 миль; она лежитъ при ручьѣ Санъ-Діега, въ длинной и продолговатой равнинѣ. Главное строеніе ея и церковь были весьма хорошей постройки, но, къ настоящему времени, они превращены въ развалины.

Передъ строеніями была разведена богатая оливковая плантація; впрочемъ, и теперь, воздѣлываніе вина и хлопчатой бумаги могло бы производиться съ большимъ успѣхомъ, еслибъ не было недостатка въ трудолюбивыхъ и дѣятельныхъ рабочихъ. Деревья и вообще лѣса встрѣчаются не ближе, какъ на разстояніи 7—8 миль къ О. Поверхности горъ богаты тополью, дубомъ и другимъ строевымъ лѣсомъ. Климатъ въ Санъ-Діега удобенъ для разведенія всѣхъ европейскихъ фруктовыхъ деревьевъ, также пальмъ и апельсиновыхъ деревьевъ. Въ январѣ 1842 года термометръ показывалъ + 15 и 18° по Реомюру, хотя къ востоку, вдали, видѣлись горы хребта Сіэрра-Невады, покрытыя снѣгомъ. Всевозможныя овощи поспѣваютъ здѣсь въ большомъ изобиліи; климатъ здоровъ, а растительность самая пышная.

Въ тѣ времена, когда миссія Санъ-Діега находилась на степени процвѣтанія, здѣсь насчитывали до 2,500 индѣйцевъ; они размѣщались въ окрестныхъ деревняхъ, ranchos, которыя въ настоящее время, большею частью, принадлежатъ частнымъ лицамъ. Тутъ было тогда болѣе 14 тысячъ головъ рогатаго скота, 1½ тысячи лошадей и около 32 тысячъ овецъ. Въ настоящее же время въ миссиі Санъ-Діега почти вовсе нѣтъ рогатаго скота, а число жителей простирается всего до 60 человѣкъ бѣлыхъ и индѣйцевъ. Отсюда миль на 25 къ востоку, при Санъ-Изидро, были найдены серебряныя и золотыя рудники, которые, какъ извѣстно, отданы, лѣтъ за 20 тому, на аренду одному мексиканцу.

Все пространство земли отъ Санъ-Діега до устьевъ рѣки Колорадо, слѣдовательно почти около 300 верстъ, не лишено живописности, богатыхъ луговъ и пышныхъ лѣсовъ. Оно населено племенемъ индѣйцевъ, покушавшимся иногда на непріязвенныя нападенія на колонизаціи бѣлыхъ. О наказаніи же разбойничьихъ набѣговъ индѣйцевъ нельзя было и думать: недостаточность силъ бѣлыхъ и ихъ правительство отнимала къ тому всякую возможность, между-тѣмъ какъ миссіонеры могли

отражать силу силою и достойно наказывать дерзновенныхъ нарушителей общественного спокойствія.

Когда сообщеніе между Сонорою и Калифорніею болѣе оживилось, пути пролегали мимо разоренныхъ миссій *Санъ-Педро* и *Санъ-Пабло* въ *Санта-Изабеллу*, а отсюда уже въ *Санъ-Діега*. Чтобъ перейти рѣку Колорадо, караваны вдавались иногда на 30 льё въ сѣверу, и достигали *пуэбло де лосъ-Ангеласъ* слѣдующимъ образомъ: изъ *Гермозило*, столичнаго города Соноры, въ *прессидио дель-Альтаръ*, 60 льё. отсюда въ *Квитобака* 40 — изъ *Квитобака* въ *Санта-Доминго*. 16 — — *Санта-Доминго* въ *Агуа Соладо* 4 — — *Агуа Соладо* въ *Туле*. 25 — — *Туле* въ *Тиная-Альта*. 7 — — *Тиная Альта* въ *Ріо де лосъ-Альгонадесъ*. 18 — — *Ріо де лосъ-Альгонадесъ* въ *Пазо дель-Гамо*. . . 18 — — *Пазо дель-Гамо* въ *Пазо-Гондо* 7 — — *Пазо-Гондо* въ *Каррисито*. 13 — — *Каррисито* въ *Валлеситосъ*. 5 — — *Валлеситосъ* въ *Санъ-Фелипе*. 3 — — *Санъ-Фелипе* въ *Санъ-Хозе*. 7 — — *Санъ-Хозе* въ *Тамекула* 15 — — *Тамекула* въ *Темаскаль*. 10 — — *Темаскала* въ *Санта-Ана*. 8 — — *Санта-Ана* въ *пуэбло де лосъ-Ангеласъ*. 11 —

Всего. 267 льё.

Всѣ эти исчисленные мѣста не болѣе какъ индѣйскія деревни, обитатели которыхъ посѣщаютъ миссіи. Несмотря однако на это, путь въ *пуэбло Ангеласъ* не совсѣмъ безопасенъ, и можетъ быть совершенъ не иначе, какъ съ вѣрнымъ вожакомъ. Индѣйцы, обитающіе около рѣки Колорадо, имѣютъ богатые стада лошадей и рогатаго скота; они занимаются также земледѣіемъ и разводятъ хлопчатую бумагу.

Миссія *Санъ-Діега* приносила ежегодно до 6,000 фанегъ ржи и такое же количество майсу. Сперва воздѣлывали здѣсь много вина и крѣпкихъ напитковъ, но къ настоящему времени эта отрасль промышленности значительно уменьшилась. Конечно, правительство *Соединенныхъ-Штатовъ* воспользуется этою

прекрасною гаванью, столь обильною естественными средствами для осуществленія обширнаго торговаго пункта.

Миссія *Санъ-Луи-Рей де Франсія* основана въ 1798 году. Она расположена при берегахъ небольшой рѣки *Санъ-Луи*, въ не-
большомъ разстояніи отъ моря. Строевія этой миссіи считаются
лучшими и красивѣйшими во всей Калифорніи. Когда эта мис-
сія процвѣтала, въ ней было до 3,500 индѣйцевъ, обитавшихъ
на пространствѣ болѣе 100 квадр. льё. Въ 1834 году въ ней
было 80 тысячъ головъ рогатаго скота, болѣе 70 т. лошадей
и 100 т. овецъ; сборъ жатвъ простирался до 14 т. фанегъ;
винограднаго вина приобрѣтали ежегодно около 200 бочекъ,
а водки выкуривали еще болѣе. Спустя же лѣтъ 10, при ней
было не болѣе 600 чел. индѣйцевъ, 2 т. рогатаго скота, 400
лошадей и 4 т. овецъ. Часть винокурнаго завода была за-
брошена и совершенно негодна къ употребленію.

Топографія отъ Санъ-Діега до Санта-Барбары постоянно одна
и та же. Цѣнь горъ правильно тянется почти въ одинаковомъ
разстояніи отъ берега, а окрестность не представляетъ ниче-
го особенно-замѣчательнаго.

Миссія *Санъ-Жуанъ Капистрано* была основана въ концѣ
1776 года. Въ настоящее время она сильно разорена, хотя и
насчитывала сперва болѣе 2,000 индѣйцевъ, 60 т. рогатаго
скота, 2,000 лошадей, болѣе 10 т. овецъ и собирала ежегод-
но до 10 т. фанегъ жатвы, 500 бочекъ вина и водки. Кромѣ
того при ней были устроены обширныя мыловарни, съ кото-
рыхъ получалась также значительная прибыль.

Миссія *Св. Газріила Архангела*, основанная въ 1771 году,
находится въ 18 миляхъ къ сѣверу отъ Капистрано. Она была
обширнѣйшею и богатѣйшею изъ миссій въ обнѣихъ Калифорні-
яхъ и расположена при подошвѣ горъ, на довольно растянну-
той равнинѣ, на которой, въ прежнія времена, было разброса-
но нѣсколько индѣйскихъ деревень—племенн, которое нынѣ со-
вершенно истреблено; здѣшнее коноводство было особенно-за-
мѣчательно своею обширностью; лошади расплодились внослѣд-
ствіи до того, что ихъ иногда убивали, чтобъ дать болѣе про-
стора рогатому скоту, котораго насчитывали, въ 1834 году, до
105 тысячъ головъ. Теперь же здѣсь не болѣе 500 челов.
индѣйцевъ, а рогатаго скота едва-ли насчитываютъ до 700
головъ. Въ окрестностяхъ этой миссіи много пальмъ, оливокъ,

выхъ и апельсиновыхъ деревь и винныхъ ягодъ. Отсюда отправляли ежегодно одно судно съ рожью, льномъ и масломъ въ Санъ-Бла, между-тѣмъ какъ другое судно нагружалось мыломъ и саломъ для Лины; кромѣ того, отсюда вывозили на нѣсколькихъ корабляхъ отъ 30 до 35,000 кожъ.

Эта миссія лежатъ при берегахъ рѣчки де-Санъ-Габріэль, впадающей въ море. Здѣсь были устроены двѣ мельницы для ржи, пильный, кожевенный и прядильный заводы, винокурни, шерстяныя и льняныя ткальни и мыловарни.

Къ этой миссiи принадлежали также 17 мызъ для большаго скота, какъ-то: лошадей и рогатаго скота, и 15 мызъ для малаго, т. е. овецъ, козъ и свиней; на полевыхъ работахъ употреблялось ежедневно около 1,200 воловъ. На большой мызѣ, Санъ-Бернардино, жили 200 человекъ индѣйцевъ; у нихъ была церковь, при которой находился духовный отецъ. Въ ея окрестностяхъ, на возвышенностяхъ колоссальныхъ горъ, встрѣчается много кедровыхъ, дубовыхъ и орѣховыхъ деревь и прекрасныхъ сосенъ. Въ настоящее время эта мыза принадлежитъ частному лицу и находится въ самомъ благоденственномъ состоянiи. Цѣнность обширныхъ магазиновъ, или складочныхъ мѣстъ для товаровъ, полагаютъ среднимъ числомъ въ 50,000 испанскихъ талеровъ; очевидно, что миссія обладала значительнымъ богатствомъ, ва расхищенiе котораго, во время безпорядковъ въ Калифорнiи, было обращено особенное вниманiе.

Пуэбло де-лосъ-Ангеласъ, основанное въ 1781 году, лежитъ при рѣкѣ того же имени, въ среднiи обширной и роскошной равнины. По настоящее время здѣсь находилось самое большое число блага населенiя въ Калифорнiи, которое простиралось вообще до 1,200 душъ. Большая часть изъ нихъ американцы, по есть и французы; послѣднiе занимаются съ особеннымъ успѣхомъ воздѣлыванiемъ вина. Въ новѣйшее время это мѣстечко многимъ увеличилось въ населенiи, именно прибытiемъ значительнаго числа переселенцевъ. Плодородiе почвы, обилiе рогатаго скота и лошадей обѣщаютъ большiя богатства трудолюбивымъ рукамъ; но здѣшнiе колонисты лѣнны и дурно обращаются съ индѣйцами, которые обязаны одни отправлять всѣ полевыя работы. Въ окрестностяхъ *Ранхо ди Санъ-Францискито*, около горъ, миляхъ въ 6 отъ миссiи Санъ-Фернандо, какой-то французъ открылъ золотосныя жилы, скрытыя въ

землѣ подъ тонкимъ слоемъ чернозема; золото было найдено въ зернахъ, отъ 2 до 3 грановъ вѣсомъ. Въ 1842 году унція золота стоила 14 піастровъ наличными деньгами, или 16 піастровъ товаромъ. Индѣйцы приносятъ иногда изъ горъ значительные куски мѣди, свинцу и опаловъ; но горнымъ искусствомъ, по недостатку ртути, здѣсь во все не занимаются.

Въ этой деревнѣ, Ранхо дн Санъ-Францискитто, есть также церковь съ однимъ изъ прежнихъ монаховъ, дѣтская школа, которую содержитъ умная женщина, три алькальда и шпрный судья. Генералъ Михельторена, участвовавшій въ войнѣ противъ Соединенныхъ-Штатовъ, избралъ эту деревню мѣстомъ своего пребыванія.

Далѣе, къ округу Санъ-Діего принадлежитъ еще миссія *Санъ-Фернандо Рей де-Эспана*, гавань *Санъ-Педро* и группа острововъ *Санта-Каталина* и *Санъ-Клементе*. Въ 1838 году въ миссіи было 1,000 индѣйцевъ, болѣе 14 т. головъ рогатаго скота, 5 т. лошадей и 7 т. овецъ; жатвы собиралось ежегодно до 8,000 фанегъ. Въ нынѣшнее время эти цифры, разумѣется, многими уменьшены; но строенія сохранились благополучно. Почва земля около миссіи, какъ мы уже упоминали, обладаетъ благородными металлами.

Вблизи миссіи Санъ-Фернандо цѣль горъ пересѣкается большою долиною, доходящею до рѣкъ Санъ-Жоакимъ и дель-Сакраменто. Она обитаема дикими племенами индѣйцевъ; въ числѣ ихъ много оставившихъ миссіи, которые называются здѣсь, вообще, *ручными индѣйцами*. Окрестность, по-видимому, чрезвычайно богата драгоцѣнными минералами. Несмѣтнымъ стада оленей, буйволовъ и дикихъ лошадей оживляютъ эту необозримую поляну.

Бухта Санъ-Педро очень незначительна и едва-ли достойна упоминанія. Она не представляетъ судамъ надлежащей защиты въ бурное время и, кромѣ того, неудобна тѣмъ, что суда должны становиться на якорь въ большомъ разстояніи отъ берега, что, безъ сомнѣнія, имѣетъ своего рода неудобства. Незвзирая однако на эти неудобства, она составляетъ, въ торговомъ отношеніи, весьма важный пунктъ: отсюда вывозятся, въ огромныхъ количествахъ, кожи и сало, такъ - что въ 1834 году общій итогъ простирался до 30,000 кожъ и болѣе 100 т. центнеровъ

сала, не говоря уже о другихъ продуктахъ, вывезенныхъ также въ большомъ количествѣ.

Миляхъ въ 20 къ югу отъ Санъ-Педро лежитъ ос. *Санта-Каталина*. Находящіяся на ней двѣ возвышенности могутъ быть приняты съ моря издали за два отдѣльные острова; отъ нихъ, къ югу миль на 20, находится ос. *Санъ-Клементе*, который нѣсколько больше перваго и имѣетъ протяженіе отъ сѣвера къ югу, тогда какъ прежде него упомянутый расположенъ по параллели. Въ 10 миляхъ къ западу отъ Санъ-Клементе встрѣчается ос. *Санта-Барбара* и, почти на такое же разстояніе отъ него, небольшой островокъ *Св. Николая*. Между этими островами фарватеръ совершенно чистъ.

Къ округу *Санта-Барбары* принадлежатъ: миссія Санъ-Буэнавентура, гавань, пуэбло и миссія Санта-Барбары, миссія Пуриссима-Консепціонъ, Санта-Инесъ, Санъ-Луи-Обиспо де Толоса де Франсія и Санъ-Мигуэль.

Проливъ *Санта-Барбары* образуется мысомъ материка *де-ла Консепціонъ* и островами *Санта-Томасъ*; именно: Санта-Круцъ, Санъ-Мигуэль или Санта Роза, Экапа и Санъ-Бернардо, на которомъ находится могила *Родригеза Каббрилло*, извѣстнаго и отважнаго мореплавателя, который открылъ эти острова, въ 1542 году, и большую часть материка берега Верхней Калифорніи. Въ 8 миляхъ отъ Санъ-Бернардо находится каменная гряда *эль-Тараллонъ де Лобесъ*. Проливы между этими островами совершенно безопасны мореплавателямъ; якорныя стоянки у всѣхъ острововъ хороши и удобны; вездѣ можно найти прѣсную воду и запастись хорошими дровами; въ-особенности хорошъ въ этомъ отношеніи ос. Санта-Каталина. Здѣсь обитали сперва индѣйцы; но въ-послѣдствіи они переселились на матерой берегъ, собственно отъ притѣсненій и дурнаго обхожденія американскихъ мореплавателей, заходившихъ сюда для промысла моржей и выдръ.

Самый большій изъ острововъ, *Санта-Круцъ*, лежитъ въ 10 м. отъ Санта-Барбары. На западной сторонѣ онъ имѣетъ хорошую гавань и небольшую рѣчку. Направленіе теченія простирается въ проливъ Санта-Барбары отъ сѣвера вдоль по положенію береговъ. Втекающіе въ проливъ асфальтовые источники покрываютъ всю поверхность его чернымъ, или, скорѣе, жирнымъ слоемъ, который индѣйцы даже издали.

Миссія *Санъ-Буэнавентура* была основана въ 1772 году, а въ 1834 г. насчитывали въ ней около 1,100 человекъ индѣйцевъ; къ настоящему времени населеніе уменьшилось до 300 человекъ, и всѣ поля и сады, сперва столь прекрасно обработанные, теперь совершенно заброшены. Здѣшніе индѣйцы были искусные цвѣточники и корзишники; но теперь они не занимаются этого рода издѣліями.

Гавань *Санта-Барбары* не велика и неудобна судамъ для якорной стоянки по худымъ качествамъ своего песчаваго грунта. Она защищена, впрочемъ, отъ сѣверо-запада небольшою батареею, которая требуетъ, однако, значительныхъ исправленій.

Прекрасное пуэбло Санта-Барбары имѣетъ до 800 человекъ населенія, занимающагося преимущественно земледѣліемъ; однако, торговли въ рукахъ нѣсколькихъ англичанъ, американцевъ и французовъ. Въ 1842 г. здѣсь находился мѣрь, мирный судья и гарнизонъ, состоявшій изъ 15 человекъ солдатовъ и 5 офицеровъ, при трехъ мѣдныхъ орудіяхъ. Это пуэбло, пользуясь своимъ выгоднымъ географическимъ положеніемъ, играло значительныя роли въ внутреннихъ дѣлахъ и смутахъ провинціи; оно стоитъ, можно сказать, стражемъ при Монтереѣ и лосъ-Ангеласѣ.

Миссія того же имени, основанная въ 1786 году, лежитъ при подошвѣ неплодородной цѣпи горъ, въ полумилѣ отъ помянутаго пуэбло, и защищена отъ сѣверныхъ и восточныхъ вѣтровъ. Сады, поля и луга миссіи хорошо орошены водою; но и здѣсь, какъ въ упомянутыхъ нами миссіяхъ, народонаселеніе, скотоводство и земледѣліе уменьшилось болѣе чѣмъ на $\frac{2}{3}$. Въ разстояніи около мили отъ миссіи находятся горячіе ключи, которые имѣютъ температуру кипятка. По отдаленности строеваго лѣсу, находящагося въ окрестностяхъ, и трудной доставки его, онъ ставляется сюда водою изъ Монтерея и миссіи Санта-Круцъ.

Въ 1787 г. основана была миссія *Пуриссима - Консепціонъ*; расположенная въ 4. миляхъ отъ взморья; она представляетъ къ настоящему времени одни бранные остатки населенія,—доходившаго въ прежнія времена до 900 душъ,—скотоводства и земледѣлія.

Миссія *Санта-Инесъ* была основана въ нынѣшнемъ столѣтіи, въ 1804 году. Здѣшняя почва очень плодородна, хорошо орошена водою и окружена богатыми лѣсами; по-этому, вскорѣ по ея

основаніи, она приносила уже значительныя богатства, такъ-что еще и теперь даже, по заботливости одного изъ миссіонеровъ, она не въ томъ жалкомъ упадкѣ, въ каковомъ мы нашли всѣ другія миссіи. Окрестности ея, ко всему этому, какъ нельзя болѣе благоприятствуютъ распространенію земледѣлія.

Миссія *Санъ-Луи Обиспо-де-Толоза-де-Франсія*, основанная въ 1771 году, находится въ 15 миляхъ къ сѣверо-западу отъ Санта-Инеса. Она была одною изъ цвѣтущихъ во всей странѣ, при населеніи, доходившемъ до 1,300 человѣкъ индѣйцевъ. Главное богатство ея состояло въ оливковыхъ плантаціяхъ. Теперь же она оставлена индѣйцами и, раздробленная, принадлежитъ нѣсколькимъ частнымъ лицамъ. Еще и по нынѣ живетъ здѣсь одинъ старецъ-миссіонеръ, находившійся при ней въ 1787 году, т. е. въ то самое время, когда знаменитый мореплаватель Ла-Перузь, посѣщавъ эту миссію, въ который, какъ и вообще въ калифорнскихъ миссіяхъ, онъ былъ превосходно принятъ монахами.

Миляхъ въ трехъ отсюда, встрѣчается якорное мѣсто *Санъ-Луи*, которое примѣтно съ моря по отличительной возвышенности, именуемой *дель-Бушонъ*. Эта бухточка образуется двумя небольшими мысками, и удобна судамъ для якорной стоянки. Здѣсь можно запастись водою и дровами, даже мясомъ и зеленью, которыя пересылаются сюда изъ миссіи, расположенной отсюда по-близости.

Миссія *Санъ-Мигуэль* основана въ 1797 году; она расположена въ 13 миляхъ отъ Санъ-Антоніо и обладала прекрасными строеніями и зданіями, которыя представляютъ теперь, къ сожалѣнію, однѣ грустныя развалины. Въ 1834 г. при ней было 1,200 челов. индѣйцевъ, изъ которыхъ къ настоящему времени осталось едва около 30 человѣкъ. Скотоводство было здѣсь на степени совершеннаго благосостоянія, но теперь, въ этомъ отношеніи, одна тѣнь прежняго обилія. Жатвы собирались ежегодно болѣе 2,500 фанегъ.

Миссія расположена на прекрасной и обширной равнинѣ; окрестность ея соотвѣтствуетъ во всѣхъ отношеніяхъ распространенію земледѣлія, находясь между цѣпами горъ *Сіерра де ла Невада* и *Калифорнскимъ хребтомъ* и орошаясь протокомъ двухъ рѣкъ: *Ріо дель Сакраменто* и *Санъ-Жоакимъ*. Въ послѣдніе го-

ды, до завоеванія этой страны американцами, индѣйское народонаселеніе было сильно истреблено распространенными здѣсь злокачественными болѣзнями, на подобіе тифуса.



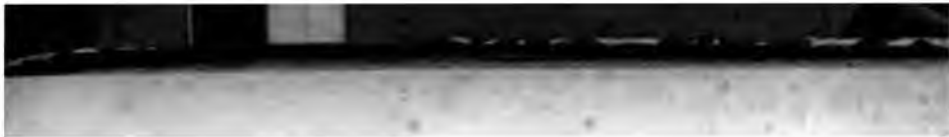

ГЛАВА ПЯТАЯ.

ТОПОГРАФИЧЕСКОЕ ОПИСАНИЕ МИССИЙ, ПУТЕЛО И ПРЕСИДИО ВЪ СѢВЕРНОЙ ЧАСТИ
НОВОЙ КАЛИФОРНИИ.—ОКРУГИ И ГАВАНИ МОНТЕРЕЙ И САНЬ-ФРАНСИСКА.

Оба округа въ сѣверной части Новой Калифорніи особенно замѣчательны своими гаванями: онѣ однѣ изъ лучшихъ и наиболѣе посѣщаемыхъ во всей странѣ. Два хребта горъ богаты прекраснымъ строевымъ лѣсомъ, который удобенъ для сруба и доставки къ судамъ. Нѣсколько рѣкъ доставляютъ движущую силу мельницамъ и другимъ фабрикамъ, а почва земли несравненно плодороднѣе, чѣмъ въ южной части Калифорніи.

Первый хребетъ, *Сіэрра де Санта-Лузіа*, получаетъ свое начало возвышенностью дель Бушонъ и оканчивается мысомъ *де Пиносъ*, южною оконечностью монтерейской бухты. На немъ много дубу, хорошей сосны, кедровыхъ деревьевъ и платану, и все это въ самыхъ гигантскихъ размѣрахъ. Нѣкоторыя мѣста этого богатаго хребта почти недоступны, по множеству большихъ медвѣдей, бродящихъ цѣлыми стадами.

Промежутокъ между миссіями Санъ-Мигуэль и Санъ-Антоніо занятъ прекрасною долиною *Эль-Канонъ*, которая простирается до южной части Санъ-Францисской бухты. Она прорѣзана множествомъ небольшихъ ручейковъ, почему почва ея представляетъ богатую паству.

Миссія *Санъ-Антоніо де Падуа*, основанная въ 1771 году, расположена на пространной равнинѣ. Она окружена со всѣхъ сторонъ колоссальными соснами, а прекрасныя строенія ея сходятся нѣкоторымъ образомъ съ зданіями миссіи Санъ-Луи Рей. Въ послѣднія 15 лѣтъ здѣсь уменьшилось число народонаселенія, обиліе скотоводства и другихъ отраслей промышленности, такъ-что теперь, вмѣсто 1,400 индѣйцевъ, не болѣе 150 челоуѣкъ неопитовъ.

Санъ-Антонио лежитъ на границѣ двухъ различныхъ температуръ, которая отдѣляетъ южную часть Верхней Калифорніи отъ сѣверной. Пальмы и апельсиновые деревья, встрѣчающіеся въ садахъ здѣшней миссіи, суть послѣдніи въ сѣверной части Верхней Калифорніи. Къ этой миссіи принадлежали сперва богатныя мызы, которыя перешли въ настоящее время во владѣніе частныхъ лицъ. Въ-слѣдствіе географическаго положенія миссіи Санъ-Антонио, среди трехъ цѣпей горъ, въ ней господствуютъ лѣтомъ чрезвычайныя жары, такъ-что тропическія растенія, какъ напримеръ хлопчатая бумага и т. п., могутъ быть воздѣлываемы съ полнымъ успѣхомъ. Кроме того необходимо замѣтить, что здѣшнія лошади считаются одною изъ лучшихъ породъ во всей Калифорніи: онѣ легки на бѣгу и крѣпки въ тяжелыхъ трудахъ.

Миссіа *Нуэстра Сенора де ла Солидадъ* была основана въ 1791 году. Она расположена, въ 11 миляхъ отъ Санъ-Антонио, въ долину, именуемой *дель Канонъ*. Лѣтъ за 15 предъ симъ, въ ней было около 700 челов. индѣйцевъ, 6 т. головъ рогатаго скота, 1,200 лошадей, 7 т. овецъ и получалось жатвъ болѣе 2,500 фанегъ. Теперь же эта миссіа оставлена индѣйцами и совершенно пустынна.

Идя отъ миссіи Солидадъ къ Монтерею, сначала встрѣчается на пути множество мызъ, а за ними песчаная степь, которою окружена Монтерейская бухта.

Миссіа *Нуэстра Сенора дель Кармело* была основана (въ 1769 г.) второю во всей Калифорніи. Первоначально предполагали построить ее при берегахъ Монтерейской бухты; но въ-слѣдствіи, именно по недостатку прѣсной воды и хорошихъ луговъ для скота, этотъ планъ былъ отиѣненъ. По-этому построение миссіи было совершено при ручейкѣ, въ небольшомъ разстояніи отъ берега, миляхъ въ 4 отъ Монтерейскаго пресидіо. Въ настоящее время она совершенно разрушена, хотя въ 1834 году въ ней было около 500 челов. жителей при соразмѣрномъ обліи рогатаго скота, лошадей и жатвъ.

Въ 1787 г. знаменитый Ла-Перузъ прибылъ съ двумя фрегатами въ Монтерейскую бухту, а самъ расположился въ миссіи Санъ-Кармело, потому-что эта бухточка не удобна большимъ судамъ, которыя онъ оставилъ въ Монтерей.

Возвышенныя холмы Монтерейской гавани открываются съ мо-

ри, въ ясную погоду, за 16 и 20 льд. Сѣверный входъ обозначается возвышенностью хребта и мысами Анно-Нуэво и Санта-Круць, отдаленными отъ южнаго на 21 морскую милю, считая отъ *Пунта де Пинось*. Послѣдній мысъ находится въ N-й широтѣ 36° 37' 15".

Судамъ, приближающимся къ здѣшнимъ берегамъ, можно со-вѣтовать приходить сперва на параллель этого мыса и сдѣлать нѣсколько пушечныхъ выстрѣловъ, на которые тотчасъ же послѣдуетъ отвѣтъ съ рейда. Мысъ Пунта де Пинось окруженъ каменнымъ рифомъ, который не простирается, однако, далеко въ морѣ, такъ-что его можно обходить на разстояніи $\frac{1}{3}$ мили отъ берега; вблизи мыса де Пинось есть еще очень хорошее якорное мѣсто, безопасное судамъ для якорныхъ стоянокъ. Оба берега Монтерейской бухты очень приглубы даже кораблямъ самыхъ большихъ размѣровъ: въ 1827 году здѣсь пребывалъ долгое время испанскій линейный 74 пушечный корабль «Азія».

Хотя при взглядѣ на Монтерейскую бухту можно подумать, что она, по обширности своего устья, не совсѣмъ спокойна и безопасна стоящимъ въ ней судамъ, но это предположеніе будетъ ошибочно, не оправдывается по-крайней-мѣрѣ на дѣлѣ: бухта представляетъ въ зимнее время года хорошую защиту отъ сѣверо-западныхъ, а въ лѣтнее время отъ юго-восточныхъ вѣтровъ, и до сихъ поръ не было еще ни одного несчастнаго случая, за исключеніемъ разбишагося китоловнаго судна, что было, впрочемъ, учинено съ умысломъ. Разумѣется, пзъ предосторожности и по частымъ порывамъ изъ ущелій и съ горъ, недурно становиться «ертѣннгъ».

Небольшія рѣчки Монтерей и Паяро, въ восточной части этой бухты, впадаютъ въ море; во, къ сожалѣнію, ни одна изъ нихъ не судоходна. Миль на шесть сѣвернѣе отъ Паяро, находится якорное мѣсто *Отасъ*, вблизи котораго много прекраснаго строеваго лѣсу для сруба.

Монтерейская бухта имѣетъ только одно важное неудобство: трудность, съ которою сопряжена доставка воды на суда; мляхъ въ двухъ отъ бухты есть, правда, нѣсколько хорошихъ колодезей, но вода ихъ слишкомъ не чиста для употребленія: женщины полошутъ въ нихъ бѣлье, отчего вода, натурально, получаетъ мыльный вкусъ. Доставка колодезной воды на рейдъ обходится по піастру съ бочки. Посылать свои шляпки за во-

посѣщеніи этой страны г. Моэра, весь городъ состоялъ изъ двухъ параллельныхъ улицъ и нѣсколькихъ отдѣльныхъ группъ небольшихъ домиковъ, разсѣянныхъ на обширной равнинѣ. Дома были построены изъ кирпичу, высушеннаго на солнцѣ (по-испански adobes); иные дома жителей Монтерей, изъ которыхъ многіе имѣютъ довольно привлекательный видъ, обладаютъ значительными мѣстами для огородовъ и дворовъ и занимаютъ по-этому въ сложности обширное пространство, почему издали городъ кажется довольно большимъ и населеннымъ, хотя число жителей, болѣею частью иностранцевъ, не превышаетъ 600 человекъ. Фасады домовъ обращены въ юго-востоку; этимъ они защищаются отъ сѣверныхъ вѣтровъ, которые дуютъ здѣсь почти полъгода. Съ моря видъ равнины, занимаемой Монтереемъ, довольно красивъ; трудно къ тому же найти болѣе удобное расположеніе мѣстности для основанія большаго города.

Изъ востоку усматривается отсюда вершина Калифорнскаго хребта, а отъ юго-востока до запада рядъ возвышенностей, убранныхъ прекраснымъ лѣсомъ. Удобнѣйшимъ мѣстомъ для будущаго распространенія города можно назвать равнину, находящуюся между берегомъ взморья и мысомъ де Пиносъ.

Въ то время, когда г. Моэра посѣщала Монтерей, здѣсь не было ни одного значительнаго зданія; главными строеніями города были: таможня, казарма и школа, принадлежавшія правительству. Впрочемъ, здѣсь была также устроена небольшая типографія, въ которой печатались городскія объявленія и разныя извѣстія. Торговлею занимаются англичане, американцы и частію также французы; Впрочемъ, мы поговоримъ объ этомъ, въ-послѣдствіи, по-подробнѣе. Ближайшія окрестности Монтерей довольно песчаны и бѣды лугами, но имѣютъ зато богатые солончакны. Миль на 6, или на 8 отъ города почва земли становится опять плодороднѣе; тутъ встрѣчаются также богатые мѣды и находятся серебряные и свинцовые рудники.

Миссія *Санъ-Жуанъ Ботиста* основана въ 1799 году; она отстоитъ отъ Монтерей почти въ 14 миляхъ и расположена на площадкѣ небольшой возвышенности, при подошвѣ которой протекаетъ рѣка *дель Палро*. Въ 1834 г. въ ней находилось болѣе 1,400 индѣйцевъ, 7 т. головъ рогатаго скота, 12 т. лошадей и 9 т. овецъ; ржа собиралось болѣе 3,500 фанегъ. А

воздѣлываніе вина шло сообразно тому успѣшно. Въ-послѣдствіи эта миссія перешла въ частное владѣніе; но наступившіе безпорядки въ Калифорніи мало-по-малу разорили ее и довели наконецъ до того, что она была совершенно оставлена индѣйцами. Она славилась, впрочемъ, превосходными европейскими плодами и, по своему положенію, очень удобна для основанія пуэбло.

Дабы достигнуть изъ Монтерея до Виллы де Брансифорте и миссіи Санта-Круцъ, необходимо направить путь къ мызѣ *Ранхо де ла Нативидадъ*, находящейся при берегахъ рѣки Монтерей. Оттуда мы перейдемъ къ прекрасной равнинѣ, убранный сосновыми и кедровыми деревьями, при которой имѣется множество богатыхъ луговъ и встрѣчаются значительныя мызы. Нѣсколько далѣе, къ сѣверо-западу, усматривается вблизи моря большая возвышенность, на которой расположена виλλα де Брансифорте и миссія Санта-Круцъ.

Виλλα де Брансифорте, небольшая деревня, насчитывавшая сперва до 300 челов. бѣлыхъ жителей, была основана въ 1769 году. Это населеніе состояло большею частію изъ американцевъ, сочетавшихся съ молодыми испанками, родители которыхъ были здѣшними колонистами. Иные изъ нихъ занимаются торговлею, другіе земледѣліемъ, но большая часть пилакою досокъ.

Изъ Брансифорте до Монтерея не болѣе 8 или 10 часовъ ѣзды берегомъ; водою же можно поспѣть въ 2—3 часа. Здѣшніе американцы любятъ охоту и называются потому *rifleman*. Брансифорте лежитъ отъ миссіи Санта-Круцъ на 4 милю къ востоку; обѣ онѣ имѣютъ превосходное мѣстоположеніе, недалеко отъ моря и съ живописнымъ видомъ на бухту. Роскошныя луга орошаются множествомъ ручейковъ, которыми они прорѣзаны и, кромѣ того, доставляютъ движущую силу нѣсколькимъ пильнымъ мѣльницамъ.

Миссія *Санта-Круцъ* была основана въ 1791 году; она расположена въ $\frac{1}{2}$ мили отъ моря и въ 16 миляхъ отъ миссіи Санъ-Жуанъ Ботиста. Строенія ея обширны и хорошо сохранились. Сперва было здѣсь около 600 человекъ индѣйцевъ, при обильномъ количествѣ рогатаго скота, лошадей и овецъ; жатвы собиралось ежегодно болѣе 2,500 фанегъ. Поля, хорошо орошенныя водою, очень удобны для разведенія различныхъ овощей. По-этому многія китоловныя суда предпочитаютъ Санта-Круцъ другимъ миссіямъ, по удобству запасаться здѣсь зеленью. Нѣгъ

никакого сомнѣнія, что это мѣстечко, теперь пока незначительное, будетъ со-временемъ довольно обширнымъ и важнымъ пунктомъ.

Дорога отъ Санта-Круца до Санта-Клары, или пуэбло де Санта-Хозе, пересѣкается хребтомъ Сіэрры де Санта-Круцъ, и окружена прекрасными лѣсами, въ которыхъ встрѣчается особенный родъ дуба, но-испански *Eucina de la Sierra*, имѣющей большую цѣнность. Въ этихъ лѣсахъ много также медвѣдей, прекрасной дача и оленей.

Округъ Санъ-Франциско.—Къ этому округу принадлежать:

Пуэбло *Санъ-Хозе де Гваделупе*; оно основано въ 1777 году на обширной равнинѣ, при берегахъ рѣки де Гваделупе, которая впадаетъ въ бухту Санъ-Франциско. Хребетъ Сіэрры де Санта-Круцъ защищаетъ его отъ морскихъ вѣтровъ, почему и температура воздуха здѣсь довольно умѣренна. Равнина, между восточнымъ а западнымъ хребтами цѣней горъ, хорошо орошена водою и не имѣетъ недостатка въ лѣсахъ. Фруктовые деревья и виноградъ поспѣваютъ здѣсь очень удовлетворительно, хотя воздѣлываніе ихъ совершенно заброшено колонистами.

Народонаселеніе этого пуэбло простирается до 500 челомъ бѣлыхъ и нѣсколькихъ сотъ индѣйцевъ, занимающихся исключительно земледѣліемъ. Бѣлое населеніе составляютъ англичане и американцы. Правительственная власть поручена одному меру и мирному судѣ. Первый изъ нихъ, родомъ испанецъ, *Антоніо Сиколь*, служилъ некогда во французскомъ флотѣ и, въ 1815 году, былъ на томъ самомъ кораблѣ, на которомъ находились Императоръ Наполеонъ.

Жители этого пуэбло составили себѣ грабежомъ, именно разхищеніемъ ближайшей миссіи, довольно значительное богатство. У нихъ насчитываютъ теперь до 50 тысячъ рогатаго скота; но лошадей почти нѣтъ, потому-что индѣйцы, шатающіеся въ окрестностяхъ, ихъ постоянно у нихъ воруютъ. Это мѣстечко называется также пуэбло де Арриба, или де Абайо.

Миссія Санта-Клара расположена на той же равнинѣ, какъ и только-что упомянутое пуэбло, отъ котораго она отстоитъ въ разстояніи около одной мили. Основанная въ 1777 году, она представляетъ теперь одну изъ древнѣйшихъ во всей провинціи. Строевія довольно изрядной архитектуры и хорошо сохранились.

Миссію окружаютъ фруктовые сады и огороды; вино, которое

здѣсь воздѣлывается, превосходно. Въ 1834 г. населеніе простиралось до 1,800 челов. индѣйцевъ; жатвы получалось до 6,000 фанегъ ржи; рогатаго скота было до 13 т. головъ, при 1,200 лошадей и 15 т. овецъ. Теперь же здѣсь едва ли болѣе 300 индѣйцевъ; сообразно этому уменьшились скотоводство и земледѣліе.

Мы уже говорили, что въ началѣ 1842 г. сюда прибылъ караванъ, изъ Соединенныхъ - Штатовъ, при которомъ находилось около 40 челов. переселенцевъ, между тѣмъ какъ въ пуэбло до лось-Ангеласъ прибыло болѣе 80 американцевъ, для основанія тамъ американской колоніи.

Санта-Клара была постоянно одною изъ главнѣйшихъ миссій; превосходное положеніе и умѣренный климатъ ея постоянно привлекали сюда новыхъ индѣйцевъ, объ образованіи которыхъ много заботились испанскіе духовные отцы, и, какъ въ послѣдствіи оказалось, не безъ успѣха: изъ числа ихъ вышло очень много хорошихъ столяровъ, плотниковъ, кузнецовъ и даже золотыхъ и серебряныхъ дѣлъ мастеровъ.

Нельзя также умолчать и о томъ, что преподаваніе музыки было не совсемъ безуспѣшно: индѣйскій оркестръ имѣлъ нѣкогда громкую славу, исполняя по слуху, и очень удовлетворительно, трудныя пьесы.

Въ 2 миляхъ отъ Санта-Клары живетъ агентъ Гудзонбайской Компаніи, на затѣйливой мызѣ, находящейся въ юговосточной части Санъ-Франциской бухты. Мыза имѣетъ прекрасную пристань, въ которой очень удобно подвозить привозимые сюда товары Компаніи и нагружаться, въ - замѣтъ, рожью, шерстью, кожами и саломъ, произведеніями, которыми скупаются агентами въ окрестныхъ миссіяхъ, мызахъ и деревняхъ.

Миссія *Санъ-Хозе*, основанная въ 1797 г., лежитъ въ 10 миляхъ отъ пуэбло и миссій Санта-Клары, при подошвѣ значительной цѣпи горъ, восточный склонъ которой омывается рѣкою Санъ-Жоакинъ. Въ 1834 г. число населенія простиралось здѣсь до 2,300 индѣйцевъ, при которыхъ имѣлось 24 т. головъ рогатаго скота, 1,100 лошадей и 19 т. овецъ; жатвы собиралось ежегодно до 10 т. фанегъ, изъ которыхъ 2 тысячи продавались на русскія суда, заходившія сюда изъ Ново-Архангельска.

Эта миссія, равно какъ и Санъ-Габріэль и Санъ-Луи, одна изъ тѣхъ, въ которыхъ г. Мофра изучалъ организацію подоб-

ныхъ заведеній. Основанныя иезуитами, они достойны вниманія какъ по своему устройству, такъ и по внутреннему управленію.

Церковь миссіи представляетъ довольно обширное строеніе, за которыми разведены оливковыя и другія плантаціи и прекрасныя фруктовыя сады. Г. Мофра посѣщалъ также здѣшнюю школу; въ ней обучали молодыхъ индѣйцевъ испанскому языку, читать, писать и первоначальнымъ правиламъ арифметики; нужно было удивляться снѣтливости и памяти этихъ дикарей, говоритъ г. Мофра, замѣчая, что индѣйцы Америки вообще люди очень способные. Дѣтей бѣлыхъ г. Мофра встрѣтилъ въ школахъ весьма немногихъ, хотя во всей миссіи ихъ было болѣе 50. Бѣлые колонисты вообще люди безпечные, мало заботятся о своихъ семействахъ и, почти безъ изъятія, всѣ преданы игръ и пьянству.

Миляхъ въ двухъ отъ этой миссіи, у мыса дель-Потреро и при изгибахъ береговъ рѣки Калаворось, находится много хорошихъ пристаней для шлюпокъ. Вдоль по юго-восточному берегу бухты Санъ-Франциско разбросано нѣсколько богатыхъ мызъ, въ которыхъ насчитываютъ огромное число рогатаго скота. Невысокій хребетъ горъ, идущій въ параллель я миляхъ въ 3 отъ берега, обилень красноватою сосною, по-испански *palos cologados*. Эти сосны, какъ отличный строевой лѣсъ, продаются довольно дорого и приносятъ владѣльцамъ хорошую выгоду.

На восточномъ склонѣ того же хребта, на лѣвомъ берегу рѣки Санъ-Жоаквиъ и при подошвѣ горы *дель-Діаболо*, высочайшей точки Калифорнскаго хребта, достигающей высоты 3,550 футовъ, расположено также нѣсколько значительныхъ мызъ. Здѣсь называютъ эту цѣпь горъ Сіэрра де лосъ Булбонесъ. Чортова гора служитъ для моряковъ отличительнымъ пунктомъ для входа въ Санъ-Францисскую бухту.

Между миссіями Санта-Клара и Санъ-Франциско находится прекрасная возвышенная равнина, усѣянная группами колоссальнаго дуба и орошенная множествомъ небольшихъ рѣчекъ, берега которыхъ унизаны большими лавровыми деревьями.

Во время отлива, на берегахъ этой бухты остается много коры морской соли. Съ моря, по правую сторону входа въ бухту, виденъ хребетъ *де Санъ-Бруно* съ величественною горою

Санта-Клара. Въ окрестностях миссіи почва земли неплодородна.

Миссіа *де лосъ Долоресъ де Санъ-Франциско де-Азисъ* была основана 9 октября 1776 года; отецъ *Сэрра*, первый апостолическій префектъ, положилъ при закладкѣ ея первый камень. Она расположена при концѣ полуострова, образующаго южную часть входа Санъ-Францисской бухты. Незирая на то, что эта миссіа обладаетъ хорошими лугами, принадлежащія къ ней поля недостаточны для обширнаго земледѣлія. Въ 1834 г., когда населеніе ея простиралось до 500 челов. индѣйцевъ, жатвы собиралось ежегодно не болѣе 2,500 фанегъ. Нынѣ строенія этой миссіи разрушены, а скотоводство совершенно уничтожено.

Небольшое пуэбло *де ла Герба-Буэна* основано нѣсколько позже помянутой миссіи. Въ 1843 году оно насчитывало едва 20 дворовъ, принадлежавшихъ иностранцамъ, занимавшихся здѣсь исключительно торговлею. Несмотря однако на незначительность этого пуэбло, оно играетъ довольно значительную роль, обладая торговлею всего Санъ-Франциско. Англійская Гудзонбайская Компанія поняла это очень смѣлливо, купивъ себѣ въ 1841 году для торговли одинъ изъ лучшихъ и обширнѣйшихъ здѣшнихъ домовъ. Въ Герба-Буэна живетъ также одинъ знающій и опытный лопманъ, родомъ французъ, знакомый со всѣми закоулками Санъ-Францисской бухты.

Въ отношеніи къ жизненнымъ припасамъ можно замѣтить, что полученіе ихъ въ Герба-Буэна сопряжено съ большими трудностями и медленностью, за исключеніемъ развѣ одного мяса; этотъ недостатокъ нужно распространить также на воду и дрова, доставка которыхъ здѣсь весьма неудобна.

Прессидіо де Санъ-Франциско было основано въ 1776 году; въ настоящее время оно представляетъ однѣ развалины, между которыми, еще въ нѣсколько сохранившемся домѣ, живетъ одинъ подпоручикъ съ семействомъ и 5 рядовыми, занимающіеся земледѣліемъ; прессидіо отстоитъ отъ Герба-Буэны въ 2 мпяхъ.

Фортъ Санъ-Франциско расположенъ при сѣверной оконечности полуострова, образующаго юго-западную часть бухты того же имени. Положеніе форта слѣдующее: шпр. 37° 48' 30" N-я долгота 127° 8' 41" W-я отъ Гринича; часъ прилива 8 час. 19 мин. 14 сек; наклоненіе магнитной стрѣлки 62° 25'; склоненіе компаса 15° 30' восточное (оба послѣдніе вывода по на-

блженіи въ 1842 году). Часть прилива въ гавани Иерба-Буэна: 10 ч. 34 м.; возвышеніе прилива 8 фут.

Фортъ расположенъ на небольшомъ мысѣ, выходящемъ въ море, и имѣеть ширины не болѣе 300 футовъ. Онъ состоитъ изъ довольно простой кирпичной батареи, съ тремя чугунными ядрами и двумя орудіями; но все это въ самомъ ветхомъ состояніи и едва ли годно къ употребленію. Положеніе форта весьма неудобно: онъ прилегаетъ, на разстояніе ружейнаго выстрѣла, къ возвышенности, которая можетъ имъ совершенно обладать, вочему это укрѣпленіе почти ни къ чему не годно.

Фараллоесъ де лосъ Фрагосъ.—Прежде, чѣмъ приступить къ описанію бухты Санъ-Франциско, мы считаемъ обязанностью сказать нѣсколько словъ о каменной грядѣ, названіе которой только-что упомянули. Въ ночное время, или при сильномъ туманѣ, эта гряда чрезвычайно опасна. Ее можно раздѣлить на двѣ части: южная, высочайшая точка которой видна въ 12 морскихъ миляхъ, лежитъ въ N широтѣ 37° 41' 55", долготѣ 127° 39' 7" W отъ Гринича, или на SO 3' отъ мыса де Рейесъ, въ разстояніи отъ него около 18 морскихъ миль. Сѣверная гряда имѣеть протяженіе къ SW и замѣтна, издали, по окружающимъ ее бурнамъ. Около всей гряды глубина моря вездѣ отъ 150 до 170 футовъ. Наибольшая изъ ея скалъ, продолговатой формы, имѣеть всего до 2 миль въ окружности и расположена по направленію румбовъ ONO и WSW. Мыски этой скалы имѣють высоту 200 футовъ. Вся группа вообще вулканическаго свойства; на ней находятъ множество пещы, а растительности нѣтъ никакой.

Гавань Санъ-Франциско. Съ моря входъ въ эту бухту обозначается грядою помлнутыхъ нами скалъ, находящихся на одной параллели со входомъ: съ сѣвера, по мысу *де Рейесъ* и *Столовой горы*, которая возвышается надъ уровнемъ моря почти на 2½ тысячи футовъ; съ юга, по хребту *Санта-Клара* и одной возвышенности *Сіарры де Санъ-Бруно*, имѣющей издали видъ двухъ отдѣльныхъ островковъ.

Въ разстояніи 8¼ миль отъ форта находится небольшая песчаная отмель, имѣющая направленіе по румбамъ NW и SO; во время прилива на ней бываетъ воды не болѣе 4¼ сажень. Плашіе южною частью залива вообще несравненно безопаснѣе сѣрною, въ которой много бурновъ, затрудняющихъ плаваніе;

въ особенности нужно опасаться отмели, находящейся къ SW отъ Пуэрта Бонета. Входя въ бухту, необходимо обращать большое вниманіе на паруса и имѣть людей въ готовности на брасахъ и фалахъ, потому-что здѣсь часто ваходятъ, изъ-за ущелий, жестокіе порывы, иногда даже съ подъ-вѣтра. Прекрасное и совершенно безопасное якорное мѣсто находится при самомъ фортѣ; къ нему можно подходить на разстояніи 150 шаговъ.

При входѣ въ гавань усматриваются три острова: *Иерба Буэна*, *Алькатракесъ* и *лосъ-Ангеласъ*; у втораго изъ нихъ, въ разстояніи $\frac{3}{4}$ мили къ западу и сѣверо-западу, находятся еще двѣ небольшія бѣлыя скалы. Третья скала, *Блоссомъ*, представляетъ для плаванія довольно опасное мѣсто, потому-что, не выходя наружу воды, она покрывается ею не болѣе какъ на одинъ футъ.

Бухта Санъ-Франциско раздѣляется на двѣ части. Первая изъ нихъ, Свята-Клара, имѣетъ направленіе къ SSO и простирается въ длину на 30 морск. миль. Этотъ заливъ оканчивается на югѣ рѣкою де Гваделупе и капалами, ведущими къ окрестнымъ миссіямъ. Другая часть бухты, имѣющая направленіе къ сѣверу, образуется мысами Санъ-Педро и Санъ-Пабло. Ее окружаютъ мисіи *Санъ-Рафаэль*, *Санъ-Франциско Солано* и пуэбло Сонома, изъ которыхъ послѣднія двѣ находятся на сѣверномъ берегу бухты Санъ-Пабло, отдѣленной отъ первой небольшою узкостью. Къ востоку отъ бухты Санъ-Пабло образуется небольшой заливъ *Каркинесъ*, имѣющій въ окружности около 45 морскихъ миль. Въ него впадаютъ два истока главнѣйшихъ рѣкъ Калифорніи: дель-Сакраменто и Санъ-Жоакинъ.

Наибольшая глубина Санъ-Франциской бухты встрѣчается въ тѣхъ частяхъ залива, гдѣ бываетъ наибольшее возвышеніе полноводія и наименьшее теченіе. Во время отлива входъ въ бухту сопряженъ съ большими трудностями: всѣ частныя бухточки ея въ это время почти высыхаютъ. Сѣверо-восточный берегъ, отъ мыса Санъ-Пабло до Санъ-Хозе, довольно мелокъ: къ нему могутъ приставать однѣ небольшія шлюпки, потому-что въ разстояніи $1\frac{1}{2}$ миль отъ берега глубина залива едва только превышаетъ одну сажень; тоже самое можно сказать и о сѣверномъ берегѣ.

Ежели суда миновали фортъ, они могутъ становиться на якорь въ небольшой бухтѣ *Саусалито*, находящейся къ сѣверу

отъ входа, или въ виду пуэбло де ла Иерба-Буэна. Это якорное мѣсто находится въ $\frac{1}{2}$ мили отъ берега и имѣетъ глубины отъ 5 до 8 сажень, при пловатомъ грунтѣ. Хотя судамъ здѣсь совершенно безопасно стоять на якорѣ, тутъ встрѣчается, однако, слѣдующаго рода неудобство: при сильныхъ порывахъ и крѣпкомъ морскомъ вѣтрѣ зыбь океанскаго волненія, доходя отчасти до этого мѣста, мѣшаетъ и затрудняетъ иногда съѣзды на берегъ, что, безъ сомнѣнія, весьма неприятно.

Для плаванія въ Санъ-Францисской бухтѣ необходимо знать съ точностію полныя воды. Оба рукава залива встрѣчаются подъ довольно большимъ угломъ, и всѣ приливы ихъ, сосредоточиваясь въ среднѣй залива, образуютъ опасные водовороты и неправильныя теченія. Отливъ начинается въ южномъ рукавѣ бухты, въ заливѣ Санта-Клары, за часъ до полнаго возвышенія водъ у острововъ Иерба-Буэна и лосъ-Ангеласъ. Встрѣчаясь съ идущимъ изъ сѣвернаго рукава приливомъ, онъ образуетъ теченіе, которое раздѣляется у острова Алякатракеса такимъ образомъ, что одна часть идетъ въ рукавъ Санта-Клары, а другая къ Блоссомскимъ скаламъ. По-этому у острова Алякатракеса бываетъ самое сильное теченіе.

Желая удалиться изъ Санъ-Франциско въ море, необходимо предварительно заняться небольшими метеорологическими наблюденіями, именно за вѣтромъ. SW и О вѣтры неблагонадежны для выхода; лучше всего выждать сѣверный вѣтеръ, который отличается здѣсь особеннымъ постоянствомъ.

Важнѣйшій изъ острововъ разсматриваемой нами бухты называется *лосъ - Ангеласъ*. Онъ имѣетъ кругообразный видъ и на восточной сторонѣ бухточку, съ прекраснымъ якорнымъ мѣстомъ, на которомъ, въ случаѣ нужды, удобно килевать судамъ. На островѣ нѣтъ жителей, но много хорошаго лѣсу и луговъ, на которыхъ пасется рогатый скотъ. Въ стратегическомъ отношеніи островъ имѣетъ то важное преимущество и удобство, что съ него легко могутъ обстрѣливаться всѣ якорныя мѣста бухты.

Островъ *Иерба-Буэна*, при бухтѣ того же имени, лежитъ миль въ $1\frac{1}{2}$ отъ берега; на восточной сторонѣ его есть маленькая бухта, въ которой глубина доходитъ отъ 4 до 5 сажень. Обрывистые берега острова имѣютъ мѣстами около 350 футовъ высоты.

Островъ *Алькатракесъ*, или *Пеликановъ*, названный этимъ именемъ по множеству находящихся на немъ этого рода птицъ, имѣетъ не болѣе $1\frac{1}{2}$ мили въ окружности и отъ 30 до 40 футовъ высоты. По сѣверную сторону его глубина вездѣ около 13 саженъ, а при западной отъ 3 до 4 саженъ, которая, въ кабельтовѣ отъ берега, увеличивается опять до 12 саженей.

Двѣ небольшія скалы, находящіяся отъ этого островка къ NW, имѣютъ въ длину не болѣе нѣсколькихъ десятковъ метровъ. У южной изъ нихъ глубина простирается до 7, а у другой всего до 4 саженъ. Эти двѣ скалы кажутся издали небольшими шлопками подъ парусами. Около нихъ водится много тюленей.

Островъ *Моладе*, самый меньшій изъ острововъ этой бухты, не болѣе какъ совершенно голая скала, имѣющая въ окружности всего около одной мили и отъ 45 до 60 футовъ высоты. Островокъ находится въ сѣверной части бухты, въ разстоянн 1 мили къ югу отъ пунта де Санъ-Пабло. Глубина около него вездѣ значительна.

Кромѣ исчисленныхъ нами острововъ, по побережью всей бухты встрѣчаются еще нѣсколько незначительныхъ островковъ, о которыхъ, однако, рѣшительно нечего упоминать, тѣмъ болѣе, что глубина около нихъ вездѣ довольно значительна.

Выходъ въ бухту Санъ-Пабло имѣетъ ширины $1\frac{1}{2}$ мили. Якорная стоянка здѣсь очень удобна, даже судамъ самыхъ большихъ размѣровъ. Входя въ нее, необходимо держаться ближе къ южному берегу, гдѣ глубина постоянно отъ 4 до 5 саженей, тогда-какъ при сѣверномъ, даже мѣстами въ одной мили отъ берега, бываетъ не болѣе одной сажени глубины.

Бухта Санъ-Пабло оканчивается къ востоку проливомъ *Каркинесъ* и бухтою того же имени, въ сѣверной части которой, какъ мы уже говорили, находятся два истока важнѣйшихъ рѣкъ Калифорнн, именно Санъ-Жоакина и дель-Сакраменто; о другихъ незначительныхъ рѣчкахъ мы не станемъ упоминать, а объ этихъ поговоримъ въ-послѣдствн по-подробнѣе.

Обратимся теперь къ описанню обитаемыхъ пунктовъ этой бухты.

Миссія *Санъ-Рафаэль*, лежащая невдалекѣ отъ берега, теперь почти уничтожена. Она была основана въ 1817 году, а въ 1834 насчитывала около 1,200 человекъ индѣйцевъ, 3 т. го-

ловъ рогатаго скота, 500 овецъ и получала жатвъ болѣе $1\frac{1}{2}$ т. фанегъ. Ея полевая угодья были превосходны; на нихъ воздѣлывали очень усѣбно вино, разводили табакъ и многое т. п.

Миссія *Санъ-Франциско Солано*, самая сѣверная изъ всѣхъ въ Калифорніи, была основана въ 1823 году. Она имѣетъ превосходную мѣстность и окружена плодородною равниною. Двѣ параллельныя цѣпи горъ защищаютъ ее отъ сѣверныхъ и морскихъ вѣтровъ, и, пользуясь приведенными благоприятными обстоятельствами, она въ короткое время получила свое полное развитіе, такъ-что въ ней насчитывали недавно около 1,300 чел. индѣйцевъ, болѣе 8 т. головъ рогатаго скота, 700 лошадей и 4 т. овецъ. Жатвы собиралось ежегодно до 3,000 фанегъ. Къ настоящему времени сохранились только церковь и небольшой домикъ духовнаго отца; индѣйцы всѣ разошлись, а скотъ почти безъ изыятія уничтоженъ.

Пуэбло *Сонома*, находящееся вблизи упомянутой нами мисіи, будетъ со-временемъ значительнымъ мѣстомъ. Въ 1845 году здѣсь было болѣе 150 человекъ калифорнцевъ и около 20 чел. иностранцевъ; почва окрестностей чрезвычайно богата и плодородна.

Температура воздуха Санъ-Франциской бухты очень различна, смотря по мѣстности, въ которой находимся. Наиболѣе холодная часть залива есть юго-западная, въ особенности лѣтомъ, когда дуютъ господствующие вѣтры, т. е. сѣверо-западные. Зимой бываютъ обыкновенно юго-восточные вѣтры, такъ-что около Иерба-Буэна въ декабрѣ и ноябрѣ мѣсяцахъ термометръ стоитъ постоянно между $+ 11$ и 12° по Реомюру.

Въ Монтерей температура воздуха почти та же. Въ концѣ бухты лось-Каркинесъ выходятъ три истока рѣкъ, которые называются французскими канадцами *les trois fourches* (три вилки). Узкій и низменный островокъ, образуемый двумя истоками рѣки Сакраменто, покрывается во время дождей водою и имѣетъ при западной оконечности нѣсколько большихъ группъ деревьевъ; это мѣсто называется *rendez-vous des chasseurs*. На островѣ водятся много оленей, дичи и бобровъ; встрѣчаются также и гремучія змѣи.

Ключъ Рио де Жоакина почти невозможно опредѣлить съ точностію; эта рѣка протекаетъ по обширной равнинѣ лось-Туларесъ, отъ SO къ SW, и образуется неисчислимымъ множествомъ

ручейковъ, получившихъ начало въ горахъ Калифорнскаго хребта. Рио Санъ-Жоакинъ получаетъ образованіе рѣки только лишь на параллели миссисъ Санъ-Фернандо и достигаетъ нѣкоторой ширины при подошвѣ хребта де лосъ Болбонесъ.

Въ октябрѣ 1811 года, два французскаго, подъ защитою вооруженнаго отряда, отправились для изслѣдованій рѣки Санъ-Жоакинъ и долины Туларесъ. Незирая, что шлюпки, на которыхъ они отправились вверхъ по рѣкѣ, были очень плоскодоны, они все-таки не могли подняться выше пуэбло Санъ-Хозе. Тутъ монахи убѣдились, что рѣка Жоакинъ едва судоходна для шлюпокъ. Въ дождливое время глубина достигаетъ 8—9 футовъ, при чемъ рѣка, постепенно разливаясь, заводитъ наконецъ всю окрестность. Роскошныя деревья, столѣтніе дубы, величественныя сосны и т. п. усѣяваютъ богатую Туларскую долину.

Рио дель-Сакраменто раздѣляется при истокѣ на два рукава, соединяющіеся въ одну рѣку въ 20 миляхъ отъ нхъ устьевъ. Средняя ширина рѣки доходитъ до 1,000 футовъ, а глубина отъ 3 до 4 сажень. Приливы и отливы чувствительны далеко вверхъ по рѣкѣ; послѣдняя имѣетъ нѣсколько побочныхъ рѣчекъ, которыя между прочимъ не изслѣдованы еще совершенно подробно. Значительнѣйшая изъ нихъ есть *Рио Американо*, при которой, на довольно большомъ мыскѣ, образуемомъ ею и рѣкою дель-Сакраменто, находится поселеніе капитана *Суттера*, такъ громко прославившееся въ новѣйшее время важнымъ открытіемъ для Калифорніи—драгоценными россыпями золота.

До Рио Американо рѣка Сакраменто вездѣ судоходна; глубина простирается отъ 4 до 5 сажень. Озеро Маске, изъ котораго оно протекаетъ, находится среди низменной равнины, покрытой камышемъ и тростникомъ.

Рѣка Сакраменто протекаетъ среди прекрасной равнины, сѣверною границею которой служатъ хребетъ горъ, простирающійся отъ востока до береговъ моря, и защищающій ее отъ холодныхъ сѣверо-восточныхъ вѣтровъ. Къ востоку находится хребетъ Сіэрра Невады съ покрытыми снѣгомъ вершинами, а къ югу протекаетъ по той же равнинѣ рѣка Санъ-Жоакинъ, соединяющаяся въ-послѣдствіи съ Рио дель-Сакраменто. Колоссальныя дубовыя и лавровыя деревья, роскошныя луга, сосны, виноградныя лозы, стада дикихъ лошадей, буйволовъ и оленей—вотъ что оживляетъ эту очаровательную равнину, населен-

ную племенем индейцев, занимающихся преимущественно рыбною ловлею, впрочем, отчасти, и скотоводством; тѣ же изъ нихъ, которые были сперва въ миссияхъ, дѣятельно производить здѣсь земледѣліе. Единственное кровожадное и хищное животное этой страны называется *сырмъ медвѣдемъ*, *ursus terribilis*, котораго можно видѣть сидящимъ на большихъ дубовыхъ деревьяхъ ланомящимся спѣлыми жолудями.

Рѣка дель-Сакраменто, удобная для учрежденія пароходства, вѣроятно, оживится въ теченіи короткаго времени множествомъ пароходовъ, какъ дѣйствительная рѣка, богатая необъятными лѣсами и ведущая, къ тому же, въ одну изъ лучшихъ гаваней всего міра. Рѣкъ дель-Сакраменто предстоитъ еще, разумѣется, блестящая будущность. Земля, находящаяся отъ нея къ западу и на которой расположены миссія Санъ-Соламо, Санта-Роза и бывшія русскія колоніи, славятся своимъ плодородіемъ. До Санъ-Хозе и Санъ-Фернандо эта равнина имѣетъ длины около 200 миль, а въ ширину простирается отъ 20 до 40 миль. Характеръ земли вездѣ одинаковъ и невольно поражаетъ глазъ наблюдателя плодородіемъ своей почвы.

Поселеніе капитана *Суттера* интересно по многимъ отношеніямъ. Кому изъ читателей не извѣстно, что въ новѣйшее время здѣсь были открыты золотыя россыпи?... По-этому мы смѣемъ думать, что имъ будетъ любопытно познакомиться съ этимъ счастливымъ переселенцемъ, исторію котораго мы расскажем здѣсь въ нѣсколькихъ словахъ. Г. Суттеръ, родомъ швейцарецъ, служилъ нѣкогда подъ знаменами Бурбоновъ и переселился въ Соединенные-Штаты въ 1810 году, гдѣ, лѣтъ черезъ шесть, ему представился случай присоединиться къ какому-то американскому каравану, шедшему къ Ріо Колумбіи. Послѣ нѣкотораго пребыванія въ фортѣ Ванкувера, главнымъ складочномъ мѣстѣ Гудзонбайской Компаніи, онъ отправился для торговыхъ оборотовъ на Сандвичевы острова, а въ 1839 году возвратился въ Калифорнію, съ цѣлію тамъ поселиться.

Бывшій въ то время въ Монтереѣ губернаторъ, въ-слѣдствіе изъявленнаго г. Суттеромъ желанія, приказалъ отвести ему около 11 кв. лѣ земель, которую выбрать предоставлялось ему самому. Чтобъ избѣжать всякаго сосѣдства, и добраго и безпокойнаго, капитанъ Суттеръ избралъ себѣ мѣсто по лѣвому берегу рѣки Сакраменто, между побочными ея рѣчками: *Бези-*

именная и *де ла Плуа*, между которыми протекает рѣка Американо, въ которой водятся много бобровъ.

Фортъ Суттера расположено въ 2 миляхъ къ востоку отъ рѣки Сакраменто и на одну милю южнѣе береговъ Рио-Американо. Фортъ *Новая Гельвеція* лежитъ къ сѣверу, при небольшой рѣчкѣ, крутые берега которой представляютъ уже собою много средствъ къ защитѣ. Фортъ сооруженъ довольно прочно: каждая сторона четырехугольника имѣетъ до 300 футовъ длины, а бастіоны укрѣплены въ два яруса. Вооруженіе состоитъ изъ 18 пушекъ и карронадъ различнаго калибра и двухъ мѣдныхъ полевыхъ орудій; кромѣ того, у Суттера находится налицо достаточное количество огнестрѣльнаго и холоднаго оружія для вооруженія 80 человѣкъ людей. Охраненіе своей колоніи капитанъ Суттеръ производитъ военнымъ образомъ: у него разставлены вездѣ часовые, которые бдительно надзираютъ на границахъ и днемъ и ночью. Подобнаго рода предосторожности мало того что прекрасны, даже необходимы въ странѣ, гдѣ ежечасно можно ожидать хищныхъ набѣговъ индѣйцевъ, съ которыми Суттеръ неоднократно имѣлъ уже стычки, изъ которыхъ, однако, выходилъ всегда побѣдителемъ.

Въ-послѣдствіи онъ нѣсколько подружился съ индѣйцами, окружавшими его селеніе; изъ нихъ перешли даже къ нему около 100 человѣкъ въ услуженіи; г. Суттеръ платилъ этимъ рабочимъ обыкновенно по два реала въ сутки, кромѣ стола, который производился имъ, сверхъ того, въ теченіи дня.

Благо населенія полагаютъ въ Новой Гельвеціи не болѣе 30 человѣкъ; въ числѣ ихъ нѣмцы, швейцарцы, канадцы, американцы, англичане и французы. Они занимаются здѣсь бобровымъ промысломъ и охраняютъ свои границы.

Въ болѣе холодныхъ полосахъ сѣверной Америки, гдѣ замерзаютъ озера и рѣки, бобры живутъ цѣлыми партіями, между тѣмъ какъ въ теплыхъ частяхъ ея этого не бываетъ; отъ этого охота на бобровъ здѣсь несравненно труднѣе. Въ 1830 году, одинъ изъ главныхъ промышленниковъ Гудзонскаго Компаніи промыслилъ, вблизи бухты Таркинесъ, въ теченіи 6 мѣсяцевъ, около 4,000 бобровъ: это количество чрезвычайно велико, если сообразить, что *одинъ фунтъ* бобровой шкуры обходится въ Калифорніи по *два піастра*, а въ Нью-Йоркѣ и Лондонѣ по *одному фунту стерлинга*.

Кучин
500
700

Г. Суттеръ, поселившись и устроившись, обратилъ особенное вниманіе на скотоводство; къ 1845 году у него было уже болѣе 4 т. головъ рогатаго скота, 1,500 лошадей и лошаковъ и до 2 т. овецъ; кромѣ того, на мызахъ, у него было еще 1,200 коровъ, изъ молока которыхъ онъ получалъ значительное количество сыру и масла. Въ 1847 году онъ посѣялъ около 60 четверт. пшеницы и собралъ жатву *самъ-тридцать пять*. Къ атому времени Суттеръ занялся приготовленіями къ воздѣлыванію хлопчатой бумаги, рису, пидиго, виноградниковъ и устраниваніемъ ольвовыхъ плаваціи, и тѣмъ рѣшительнѣе, что окрестлежавшія миссіи ему достаточно подтвердили на дѣлѣ въ возможности и совершенномъ успѣхѣ подобнаго рода предпріятій.

Въ Ріо дель-Сакраменто и принадлежащихъ къ ней рѣчкахъ чрезвычайно много прекрасной лососяны. Индѣйцы ловятъ ее посредствомъ запрудовъ, или по-просту убиваютъ ее небольшими камнями и копыями. Маринованную и соленую лососяну отсылаютъ на Сандвичевы острова и даже въ Нью-Йоркъ. Эта рыболовля приноситъ Суттеру значительный доходъ. Къ 1845 году онъ былъ хорошо акредитованъ въ значительныхъ американскихъ и англійскихъ торговыхъ домахъ, и потому могъ совершать въ-послѣдствіи значительныя дѣла.

Онъ построилъ въ своемъ фортѣ нѣсколько домовъ для жилья, изъ которыхъ наибольшій занялъ его семействомъ, прибывшимъ къ нему изъ Базеля, въ сопровожденіи нѣсколькихъ другихъ швейцарцевъ.

Другая страна. При берегахъ рѣки Америкапо, въ небольшомъ разстояніи отъ Новой Гельвеціи, Суттеръ уступилъ небольшую часть своей земли двумъ англичанамъ, для исполненія нѣкотораго предпріятія, которое, можно сказать, открыло путь къ нынѣшнему богатству. Бѣлымъ работникамъ Суттеръ платитъ по 3 піастра въ день, выплачивая имъ частію наличными деньгами и частію товаромъ. Въ 1843 г. эта колонія насчитывала уже нѣсколько сотъ душъ населенія, мирнымъ судьей и военнымъ предводителемъ которыхъ былъ лично самъ Суттеръ. Мексиканскій комендантъ въ Мортереѣ смотрѣлъ поэтому на Суттера съ глазами зависти, и, вдобавокъ, сталъ дозволить себѣ угрозы, которые были, однако, мужественно отвергнуты храбрымъ переселенцемъ. Нѣсколько нападеній индѣйцевъ, случившихся въ это же

время и на которые г. комендантъ смотрѣлъ сквозь пальцы, были Суттеромъ такъ храбро отбиты и жестоко наказаны, что послѣ этихъ попытокъ владѣнія его оставались съ тѣхъ поръ совершенно обезпеченными въ спокойствіи.

Въ-послѣдствіи, когда обратимся къ описанію золотыхъ россыпей, открытыхъ въ Калифорніи, мы поговоримъ о Новой Гельвеціи нѣсколько по-подробнѣе, а теперь скажемъ еще нѣсколько словъ объ округѣ Санъ-Франциско.

Гавань и мысъ *де лосъ-Рейесъ*, послѣдній въ N шир. 37° 59' 40" и 121° 59' 39" W долготы отъ Гринича, находятся оба къ сѣверу отъ Санъ-Франциско и въ 20 миляхъ отъ Столовойгоры. Южнѣе мыса *де лосъ-Рейесъ* находится небольшая бухточка, называемая Королевскою или гаванью *Дрека*, которую, при небольшой погрѣшности въ широтѣ и пасмурной погодѣ, можно легко принять за входъ въ Санъ-Францисскую бухту, что между тѣмъ могло бы повести мореплавателя къ большой опасности. Такимъ-образомъ разбился здѣсь, въ 1841 году, небольшой англійскій бригъ-голетъ, съ котораго могли спасти только одинъ экипажъ.

ГЛАВА ШЕСТАЯ.

Состояніе сельскаго хозяйства въ Калифорніи.—Скотоводство.—Строитель-
ство.—Торговля и мореплаваніе.

Главное богатство Калифорніи составляютъ земледѣліе и скотоводство, не говоря уже объ открытіи богатыхъ золотыхъ россыпей. Когда большая часть калифорпскихъ индѣйцевъ, оставивъ миссіи, предалась своей прежней кочующей жизни, оба источника народнаго благосостоянія, натурально, должны были во многомъ уменьшиться; но, сообразивъ дурныя средства и способы индѣйцевъ для обработки земли и плодородіе почвы, въ-слѣдствіе которыхъ они получали такія богатыя жатвы, можно разсчитать, чего должно ожидать отъ содѣйствія знающихъ и опытныхъ европейскихъ и американскихъ агрономовъ, если они трудолюбиво и дѣятельно займутся обработкою плодородной и богатой калифорпской почвы. Въ-особенности сказанное намъ относится къ сѣверной части земли, вблизи бухты Санъ-Франциско и вѣкъ дель-Сакраменто и Санъ-Жоакина.

Г. Моффа, сообщаемыя которымъ свѣдѣнія носятъ на себѣ отпечатокъ вѣрности и непреложной истины, былъ свидѣтелемъ, что съ 10 фанегъ озимаго хлѣба было получено, въ 1840 году, 1,100 фанегъ ржи. На слѣдующій годъ, хотя земля не была уважена, съ нее все-таки получили 600 фанегъ. На самыхъ дурныхъ и неблагопріятныхъ мѣстахъ жатвы получаютъ обыкновенно самъ-30. По извѣстіямъ изъ миссій Санта-Клары и Санта-Круцъ, которыя, должно замѣтить, фактически вѣрны, выходитъ, что тамъ получалось съ одного зерна майса среднимъ числомъ 1,640 зеренъ. Засѣвы бываютъ обыкновенно въ декабрѣ, или не позже января мѣсяца, а въ іюнѣ или іюлѣ ихъ собираютъ. Виноградное дерево срѣзается въ февралѣ, а виноградъ собираютъ въ

концѣ сентября. Такъ-какъ большая часть пашень и садовъ, имѣя въ лѣтнее время недостатокъ въ водѣ, орошаются искусственнымъ способомъ, то и посѣвы, смотря по времени года, называются испанцамъ *Sumbgas de riego* (посѣвъ съ поливаніемъ), и *Sumbgas de temporal* (посѣвъ съ помощью дождя).

Воздѣлываемаго здѣсь вина и водки было, впрочемъ, недостаточно даже для собственнаго употребленія жителей, почему то и другое ввозилось, сюда въ большихъ количествахъ. Сперва вывозили отсюда деревянное масло; во позже ольфовыя плантаціи пришли въ совершенный упадокъ, точно также, какъ и воздѣлываніе льну, табаку и хлопчатой бумаги, для которыхъ здѣшняя почва какъ нельзя болѣе соотвѣтственна.

Рогатый скотъ здѣсь великъ, здоровъ и силенъ; мясо его превосходно на вкусъ. Множество коровъ, взлѣбляемыхъ на роскошныхъ поляхъ, даютъ значительное количество молока, которое особенно удобно и свойственно для фабрикаціи сыру. Здѣшнія коровы удивительно плодородны: онѣ тѣлятся уже по 2 году. Во время процвѣтанія миссій, лучшая корова обходилась по 5 піастровъ, покупаемая стадомъ, а отдѣльно—не болѣе 7 піастровъ.

Особеннаго вниманія заслуживаетъ также здѣшнее коноводство. Калифорнская лошадь не имѣетъ ни тяжелой поступи, ни малаго роста лошадей жаркихъ странъ Мексики; онѣ, напротивъ того, во многомъ походятъ на англійскихъ верховыхъ лошадей: также легки, сухи и мускулисты. Калифорскія лошади вырастаютъ на совершенной свободѣ, а въ-случаѣ надобности ловятся посредствомъ аркана (*lasso*). Ихъ дрессируютъ мѣрному шагу и галопу, и въ этомъ отношеніи онѣ какъ нельзя болѣе являютъ примѣръ удивленія, что могутъ, не останавливаясь, идти отъ 12 до 15 часовъ галлопомъ(!..).

Чтобъ сдѣлать въ одни сутки отъ 40 до 50 льѣ, берутъ обыкновенно съ собой по 5 лошадей на человѣка, которые гонятся впереди. Если одна лошадь устала, арканомъ ловятъ тогда другую и повторяютъ это по простествіи каждыхъ двухъ или трехъ часовъ. Г. Мофра рассказываетъ, что ему очень часто случалось дѣлать верхомъ отъ 18 до 20 льѣ въ 4 и 5 часовъ времени, при чемъ ни ѣздокъ, ни конь не приходили въ одышку. Калифорскихъ лошадей не подковываютъ и не стригутъ.

Калифорницы вообще прекрасныя ѣздки; интересное зрѣли-

ще составляет погоня удалца-ѣздока за буйволомъ; онъ, имѣя въ рукахъ небольшой арканъ, по-испански lasso, а за правымъ голенищемъ ножъ (machele), заранее опредѣлитъ часть тѣла, на которой затаитъ свой послушный арканъ, плетевый изъ тонкихъ ремешковъ, длиною до 30 футовъ. Употребленіе аркана до того обыкновенно въ Калифорніи, что дѣти индѣйцевъ, даже женщины, управляются имъ также искусно, какъ лучшіе ѣздоки-охотники.

Калифорнскія лошади очень цѣнны даже въ Средней и Сѣверной Америкѣ, куда ихъ вывозятъ отсюда ежегодно въ большомъ числѣ. Лошаки и ослы также принадлежатъ къ отличной породѣ. Всѣ эти животные весьма крѣпкаго сложения и несклонны ни къ какимъ болѣзнямъ; переносятъ голодъ и жажду они могутъ по нѣсколькимъ дней сряду, а разгоряченные не простужаются отъ холоднаго дождя. По примѣру арабовъ, испанскіе колонисты считаютъ необходимымъ подвергать своихъ лошадей уменьшенію обыкновеннаго для нихъ корма, имѣя въ виду отправление въ дальній путь.

Къ сожалѣнію нужно, однако, сказать, что число этихъ прекрасныхъ лошадей значительно уменьшилось въ послѣднее время въ Калифорніи. Въ прежнія времена цѣна каждой лошади была одинакова съ рогатымъ скотомъ; но теперь дѣла измѣнились: лошакъ стѣитъ отъ 10 до 15 піастровъ, а лошадь сообразно тому дороже.

Калифорнскія овцы принадлежатъ также къ хорошей породѣ; но такъ-какъ на нихъ не обращали надлежащаго вниманія, шерсть ихъ немогла получить высокаго достоинства. Свиньи и козы почти во-все истреблены; прежде обходилась овца отъ $\frac{1}{2}$ до 1 піастра, а свинья отъ 3 до 4 піастровъ.

Калифорнія, какъ мы видѣли, богата строевымъ лѣсомъ, который большею частію принадлежитъ хвойному лѣсу. Два рода дуба, лавровое дерево, ясень, тополь, кленъ, красный, бѣлый и желтый кедръ и т. п. образуютъ обширные лѣса. Мы имѣли уже случай упоминать о колоссальности здѣшнихъ лѣсовъ, и приводимъ теперь цифры капитана Duhaul Cilly, который, въ 1828 году, измѣрялъ этихъ гигантовъ вблизи Санъ-Франциско. Величина діаметра корня, въ двухъ футахъ отъ сруба, доходила у нѣкихъ деревьевъ до 20 футовъ, а въ среднѣ имѣла около 13 футовъ; высота такого дерева достигала 230 футовъ, не включая обрубленной макушки, которая ни въ какомъ случаѣ не мог-

ла быть менѣе 25 футовъ. Въ 1831 году одинъ извѣстный англійскій батаникъ измѣрялъ калифорнскія сосны, которыя имѣли высоту 310 футовъ, при 20-футовомъ диаметрѣ.

Всѣ эти измѣренія согласуются съ тѣми, которыя были приняты и исполнены г. Моэра. Лѣса этихъ гигантовъ покрываютъ всѣ скаты, возвышенности и косогоры, отчего срубъ ихъ не представляетъ особенныхъ затрудненій. Ядовитыхъ растений здѣсь вообще мало, хотя упомянутое нами, іебра, встрѣчается почти повсюду. Это небольшое растение имѣетъ нѣкоторое сходство съ бузиной; но не только прикосновеніе, даже испаренія его опасны нѣкоторымъ оущестрамъ: достаточно пройти въ нѣкоторомъ разстояніи небольшой мусть іебры, или слегка къ нему прикоснуться, чтобъ захворать отъ большой опухоли, которая немедленно распространится по всему тѣлу, а въ дѣтяхъ и существахъ чувствительныхъ произведетъ опасныя послѣдствія.

Лѣса, долины и луга наполнены оленями, дикими козами, медвѣдями, бобрами, бѣлками и кроликами. Кромѣ того, эти дѣвственные мѣста оживлены рябчиками, дикими утками, цаплями, коршунами и прелестными, коричневыми и бѣлоголовыми орлами.

Единственное опасное пресмыкающееся животное есть родъ гремучей змѣи; однако, она довольно умѣренной величины и, вмѣсто того, чтобъ нападать, бѣжитъ отъ челоуѣка. Здѣсь водится кромѣ того еще одна порода змѣи, въ родѣ *Boo canstrictor*, которая не превышаетъ однако 8 и 10 футовъ длины. Скорпионы, тарантулы и ящерицы, между которыми нужно упомянуть о замѣчательномъ родѣ *Amblyrhynchus ater*, не встрѣчаются во множествѣ. Мы рѣшаемся здѣсь еще разъ напомнить нашимъ читателямъ, что въ Калифорніи нѣтъ европейской пчелы, *Apis mellifica*.

Моря и гавани наполнены рыбою возможныхъ родовъ, начиная отъ акулъ до самыхъ большихъ и разнообразныхъ морскихъ млекопитающихъ животныхъ. Изъ черепокожныхъ животныхъ мы назовемъ въ-особенности *Murex Rasella Helix*, и *Halyotis*, изъ которыхъ послѣднее чрезвычайно цѣнится индѣйцами и встрѣчается исключительно только въ Калифорніи и Новой Зеландіи.

Желая теперь представить, въ нѣсколькихъ очеркахъ, состояніе здѣшней торговли, считаемъ обязанностію предупредить

нашихъ читателей, что для этого описанія мы будемъ руководствоваться свѣдѣнїями, заимствованными изъ различныхъ сообщеній по 1843 годъ, потому-что новѣйшихъ извѣстїй по этому предмету мы никакнхъ не имѣемъ.

Такъ-какъ Калифорнїя не имѣла никакой промышленности, то натурально отсюда могли вывозиться только одни сырые товары. Бычачьи шкуры составляли главную статью вывозимыхъ товаровъ; каждая кожа обходилась по 2 піастра товаромъ, а по $1\frac{1}{2}$ на наличныя деньги. По 1838 годъ, число вывозимыхъ отсюда кожъ простиралось кругломъ числомъ ежегодно до 200,000; но съ тѣхъ поръ это количество постепенно уменьшалось до половины. Кожи покупаются въ миссіяхъ и на мызахъ, по всему калифорпскому побережью, и доставляются въ Санъ-Діего, гдѣ устроены магазины и заведенія для соленія кожъ; здѣсь онѣ грузятся на суда и отправляются въ Валпараїзо и на Сандвичевы острова, но преимущественно, однако, въ Бостонъ, гдѣ каждая кожа продается по 3 испанскихъ піастра.

Соленіе кожъ составляетъ довольно продолжительную работу. Ее необходимо сперва размочить въ соленой водѣ, въ теченїи нѣсколькихъ дней; потомъ осторожно очистить внутреннюю часть кожи отъ оставшихся частичъ мяса, чтобъ гніенїемъ ихъ не повредить самой кожи, и наконецъ, хорошенько протеревъ и посыпавъ солью, скатать какъ можно туже, чтобъ, при погружкѣ въ корабль, занять по-возможности менѣе мѣста въ трюмѣ судна. Бригъ тоннъ въ 100 можетъ вмѣстить не болѣе 14 т. кожъ, а трехъ-мачтовый баркъ въ 300 тоннъ—около 30 т. кожъ. Калифорпскїя кожи очень цѣнны; но для выдѣлки ихъ потребно гораздо болѣе времени, чѣмъ для буэносъ-айресскихъ, отчего онѣ продаются нѣсколько дешевле послѣднихъ.

Лошадїныя кожи не такъ употребительны и въ мѣнѣ на товаръ обходятся по одному, а на наличныя деньги по $\frac{5}{4}$ піастра. Оленья кожи стоютъ отъ 1 до $1\frac{1}{2}$ піастровъ, смотря по величинѣ. Бобровыя шкуры дороги, такъ-что одна фунтъ обходится не менѣе 3 піастровъ; зато и весь годової промыселъ ихъ простирался всего до 3,000 кожъ.

Значительный торговый продуктъ представляли въ прежнїя времена выдры, которыя, по 1790 годъ, ощутительно увеличивали правительственные доходы. Агенты покупали эти мѣха отъ индѣйцевъ по одному, много по 2 піастра, а продавали

въ Манилѣ по 40 и 45, а въ Кантонѣ по 70 и 80 піастровъ за штуку. Съ 1812 года, когда при содѣйствіи промышленниковъ Россійско-Американской Компаніи промыселъ выдръ чрезвычайно увеличился, число этихъ животныхъ видимо стало уменьшаться, такъ-что въ настоящее время онъ совершенно незначителенъ.

На островѣ Санъ-Клементе обитаетъ порода большихъ козъ, кожи которыхъ продаются по $\frac{1}{4}$ піастра за штуку. Кожа моржей обходится здѣсь по 3 и 4 піастра, а въ Лондонѣ отъ 25 до 30 шиллинговъ.

Извѣстно, что шѣха южныхъ странъ далеко уступаютъ сѣвернымъ; такимъ-образомъ и шѣха черныхъ медвѣдей здѣсь несравненно ниже по достоинству, чѣмъ во владѣніяхъ Россійско-Американской Компаніи. Но зато здѣсь много другихъ пушныстыхъ звѣрей, которые, безъ сомнѣнія, составятъ значительную отрасль торговой дѣятельности, какъ скоро въ Калифорніи увеличится бѣлое народонаселеніе. Къ этимъ звѣрямъ принадлежатъ: лисицы, дикія кошки, родъ вѣкшъ, барсуки, кролики и зайцы.

За кожами и шѣхами, сало составляетъ второй важный продуктъ страны въ шѣновой торговлѣ. Бычачье сало продавалось на наличныя деньги по 4 піастра за центнеръ, а на товаръ по 6 піастровъ; оленье сало было нѣсколькими реалами дороже. Главнѣйшій вывозъ сала былъ преимущественно въ Лиму. Кромѣ кожи, съ хорошаго быка получалось 3 центнера сала и отъ 2 до 5 центнеровъ мяса; быкъ стоилъ обыкновенно 7 піастровъ.

Калифорнскіе олени имѣютъ величину хорошей лошади; мясо ихъ превосходно вкусомъ, а сала добывается съ cadaго около 2 центнеровъ. Рога ихъ достигаютъ величины 6 футовъ, почти при такомъ же большомъ промежуткѣ. Олени водятся, большею частью, сѣвернѣе Санъ-Франциско, въ стадахъ отъ 7 до 8 сотъ головъ. Охота на нихъ интересна, совершенно безопасна и незатруднительна, но требуетъ одного хорошаго наѣздничества и ловкости въ употребленіи аркана. Испанцы не ѣдятъ мяса оленей, но иностранцы, напротивъ, большіе охотники до него, умѣя искусно разнообразить его различными приправами. Оленью кожу употребляютъ для брюкъ, сѣделъ, сапоговъ

и тому подобнаго, а сало собираютъ въ большіе кожаныя мѣшки для продажи.

Сперва отсылали изъ калифорнскихъ миссій въ Санъ-Бла и Перу цѣлые грузы мыла и масла, но въ-послѣдствіи вывозъ этихъ продуктовъ совершенно уничтожился, и только въ новѣйшее время былъ какъ-то возобновленъ, по 2 и 2¹/₂ піастра за центнеръ.

При хорошихъ жатвахъ Калифорнія могла продавать ежегодно отъ 2 до 3 тысячъ фанегъ ржи, съ платою по 2, даже по одному піастру на наличныя деньги; центнеръ лучшей муки обходился по этому по 8 піастровъ. Но съ тѣхъ поръ, какъ миссіи были оставлены индѣйцами и непосредственно оттого заброшено земледѣліе, вывозъ хлѣба сдѣлался невозможнымъ.

Для воздѣлыванія хлопчатой бумаги, льну, ковошии и табаку, которое, какъ мы видѣли, производилось здѣсь совершенно успѣшно, теперь предстоитъ лучшая будущность, и достигнетъ, безъ сомнѣнія, обширныхъ размѣровъ. Это же самое будетъ вѣроятно и съ воздѣлываніемъ вина и крѣпкихъ напитковъ.

Мы говорили, что изъ Калифорніи выводили въ Мексику множество лошадей; такъ называемый караванъ *Санта-Фе* бралъ съ собою обыкновенно до 2,000 лошадей, покупая ихъ по 8 и 10 піастровъ, между-тѣмъ какъ въ Мексику онѣ обходились охотникамъ по 40, иногда даже по 50 піастровъ каждая. Кроме того, этихъ благородныхъ животныхъ вывозили во-множествѣ на судахъ, шедшихъ на Сандвичевы острова, въ Гудзонсбай и Канаду. Точно такимъ же образомъ былъ въ прежнее время большой сбытъ овецъ и шерсти. Послѣдняя обходилась по 6 піастровъ за центнеръ. При этомъ нужно замѣтить, что овцеводство составитъ здѣсь въ-послѣдствіи, вѣроятно, одну изъ важнѣйшихъ отраслей сельскаго хозяйства, ибо врядъ-ли возможно отыскать въ свѣтѣ другую страну, которая соединила бы съ такою роскошью всѣ необходимыя условія для разведенія богатыхъ овецъ: умѣренный климатъ и прекрасныя, тучныя луга. Натурально, для этого расплода необходимо улучшить породу шотландскими баранами, дабы имѣть болѣе топкую и вѣшную шерсть, что до сихъ поръ всегда недоставало калифорнскому овцеводству.

Перья дикихъ лебедей, утокъ, гагаръ и другихъ птицъ могутъ также составить со-временемъ огромный продуктъ для сбыта.

Дрова и доски вывозились изъ Калифорніи только на одинъ Сандвичевы острова. Мачтовый лѣсъ, какъ и вообще годный для рангоута, продается здѣсь по весьма умѣреннымъ цѣнамъ.

Вывоза полезныхъ металловъ изъ Калифорніи до сихъ поръ еще не было. Серебряныя руды, вблизи Монтерей, мало того, что не обрабатывались, даже о существованіи ихъ знали только по нѣкоторымъ частнымъ розысканіямъ. Другія мѣдныя и желѣзныя руды, мраноръ, каменный уголь, вблизи Санта-Круза; охра, сѣра, асфальтъ, каменная соль и т. п.,—все это еще не изслѣдовано на обширныхъ и богатыхъ логовищахъ и предлагается огромную дѣятельность для трудолюбивыхъ людей.

Цѣнность продуктовъ, вывозимыхъ отсюда ежегодно, г. Мора опредѣляетъ суммою 224 т. испанскихъ піастровъ.

О пошлинѣ ввозимыхъ товаровъ нельзя сказать ничего опредѣлительнаго, по случаю перемѣны правительствъ и другихъ зависящихъ отътого обстоятельствъ. Во время мексиканскаго владычества пошлина взималась исключительно только съ предметовъ роскоши и прихоти. Входившія суда, за исключеніемъ мексиканскихъ, платили опредѣленную и весьма незначительную подать. Единственный открытый портъ для торговли былъ Монтерей: можно судить, какое обширное поле предоставлялось по этому контрабандистамъ, занятія которыхъ не могли, впрочемъ имѣть большихъ размѣровъ, по здѣшнему недостатку въ значительныхъ торговыхъ домахъ.

Цѣнность товаровъ, ввезенныхъ въ 1840 г. подъ различными флагами, можно выразить приблизительно въ слѣдующихъ цифрахъ:

подъ мексиканскимъ флагомъ на	50,000	піастровъ
— американскимъ.	70,000	— —
— англійскимъ.	20,000	— —
— различными флагами, включительно съ китоловами.	10,000	— —

Всего же на сумму 150,000 піастровъ

Трудно соотавить себѣ понятіе, какое множество китовъ водится въ этихъ водахъ; нѣтъ бухточки, по всему побережью, въ которой подобный промыселъ былъ бы не выгоденъ. Здѣсь различаютъ восемь родовъ китовъ. Самый большой изъ нихъ, *Cetus*, обыкновенный или черный китъ, называемый американцами и англичанами *right whale* или *black whale*, даетъ луч-

ний китовый усъ. Эти огромныя животныя находятся преимущественно въ большихъ широтахъ, но навѣщаютъ, однако, въ зимнее время года, здѣшніе берега и бухты. Жиру добываютъ съ нихъ около 200 тоннъ.

Американцы предпочитаютъ этимъ китамъ породу *каселотовъ* *Phuseter mascoserphalus*, по-англійски *sperma* или *white whale*. Съ этихъ китовъ, которые несравненно меньше величиною, чѣмъ поминутые, добывается около 100 тоннъ жиру и отъ 15 до 20 тоннъ спермацету (*Sperma - Ceti*), получаемого изъ головныхъ частей этого громаднаго животнаго (*Sinus frontales*). Бочка спермацету стоитъ отъ 18 до 20 піастровъ, слѣдовательно несравненно дороже ворвани. Его употребляютъ преимущественно въ Соединенныхъ-Штатахъ для свѣчей, потому-что воскъ обходится здѣсь слишкомъ дорого.

Къ породѣ большихъ китовъ принадлежитъ еще *humpback whale*, съ которыхъ получается значительное количество ворвани. Остальныя породы, *sulfur bottom*, *fin back*, *killer* и *black fish*, несравненно меньше поминутыхъ и встрѣчаются въ здѣшнихъ моряхъ гораздо рѣже. Впрочемъ, по незначительности получаемой съ нихъ ворвани, китоловы бьютъ ихъ въ такомъ только случаѣ, если они печально нападутъ на большое стадо этихъ китовъ, изъ котораго надѣются выбить огромное число ихъ.

ГЛАВА СЕДЬМАЯ.

Русскія колоніи въ Калифорніи.

Окрестность Санъ-Франциско, ла-Бodega, была занята русскими въ началѣ 1812 года, по предварительному согласію испанскаго правительства. Прекрасная, плодородная мѣстность и богатство въ бобрахъ, выдрахъ и моржахъ, какъ нельзя болѣе соотвѣтствовали этой колонизаціи, которая, въ теченіи короткаго времени, распространилось до 800 душъ населенія. Въ 1815 году русскіе колонисты основали нѣсколько мызъ, на которыхъ земледѣліе и скотоводство были на степени совершеннаго благосостоянія и приносили уже значительные плоды. Въ 12 льѣ отъ ла-Бodega, при берегахъ рѣки Санъ-Себастьянъ, названной русскими Славянкой, они соорудили фортъ *Россъ*, въ которомъ было назначено пребываніе губернатора, подняли русскій флагъ и наименовали гавань именемъ Румянцова. Въ 1827 году была основана миссія Санта-Роза, въ шести миляхъ отъ русской колоніи, и русскіе и испанцы жили въ самыхъ дружескихъ отношеніяхъ.

Въ 1840 году русскія колоніи приносили около 2,500 фанегъ ржи, которая вывозилась большею частію къ сѣвернымъ пунктамъ русскихъ владѣній въ Америкѣ. Для обороны своихъ колоній со стороны нападеній индѣйцевъ, жители были хорошо вооружены и поставлены на военную ногу.

Въ 1841 году фортъ *Россъ* и принадлежавшія къ нему мызы, т. е. вообще вся русская колонія въ Калифорніи была продана знакомому намъ швейцарцу Суттеру, который играетъ здѣсь въ настоящее время роль совершеннаго князька.

Топографія этой части Калифорніи почти одна и таже. Въ параллель берегу идетъ цѣпь возвышенностей, за которыми находятся превосходные луга для скота и плодородныя равнины,

орошенныя множествомъ ручейковъ и обладающія прекраснымъ строевымъ лѣсомъ. Отъ гавани Румянцова до рѣки Славянки растутъ по прибрежью небольшія сосны, а далѣе, около Барра де-Арена, срубъ ихъ до того удобенъ, что тутъ же и безъ особенныхъ затрудненій ихъ можно сплавлять и, буксиря, доставлять въ фортъ Россъ, гдѣ русскими была выстроена небольшая верфь для голетовъ и бриговъ. Во внутренности лѣсовъ, богатыхъ дубомъ и ясеню, находится болѣе 20 родовъ сосенъ, изъ которыхъ вымя достигаютъ высоты 300 футовъ.

По всему прибрежью созрѣваютъ всѣ европейскія фруктовыя деревья, также табакъ, виноградъ и т. п.; вмѣстѣ съ тѣмъ необходимо къ тому же замѣтить, что поля западной части этой колоніи сильно страдаютъ отъ постоянныхъ тумановъ, отчего они во многомъ уступаютъ плодороднымъ равнинамъ, находящимся по восточную сторону возвышенностей.

Фортъ Россъ, пользуясь превосходнымъ, можно сказать восхитительнымъ положеніемъ, окруженъ обширными садами и огородами. Фортъ образуетъ квадратъ въ 250 фут. по фронту, въ которомъ находится зданіе преждебывшаго русскаго губернатора этой колоніи и другихъ офицеровъ, арсеналъ, казарма, магазины и церковь. Стѣны форта, имѣющія до 12 ф. высоты, вооружены карронадами; углы укрѣплены двухъ-ярусными бастіонами, вооруженными 6 орудіями. Окрестныя мызы устроены съ самымъ прихотливымъ комфортомъ.

Въ отношеніи къ климату бывшихъ русскихъ колоній въ Калифорніи мы можемъ сообщить слѣдующее: замерзанія здѣсь не бываютъ, а средняя зима + 7, 5².
весенняя + 8°, 51.
лѣтняя температура . . . + 11°, 31.
и осенняя + 10°, 00.

Дожливое время года бываетъ съ октября по апрѣль, при юго-восточныхъ и западныхъ вѣтрахъ. Въ остальную часть года погода стоять прекрасная, а вѣтры преимущественно изъ сѣверо-западной четверти. Склоненіе компаса 16° W-е. Грозы бываютъ здѣсь такъ рѣдки, что илѣйцы не имѣютъ даже для нихъ опредѣлительнаго выраженія. Положеніе Румянцовской гавани слѣдующее: N-я шир. 38° 18' 30", долг. 123° 4' 5"; W-я отъ Гринича. Прикладной часъ 8^ч 21^м 30^с утра; возвышеніе полноводія 6¹/₂ ф.

ГЛАВА ВОСЬМАЯ.

ПРАВЫ И ОБЫЧАИ КАЛИФОРНЦЕВЪ. НЕ ЗАСЕЛЕННАЯ ЧАСТЬ КАЛИФОРНИИ. ГЕОЛОГІЯ, КЛИМАТОЛОГІЯ И ГИДРОГРАФІЯ КАЛИФОРНИИ. ЭКВАТОРСКИЯ.

Въ этой главѣ мы намѣрены сообщить нашимъ читателямъ нѣсколько замѣчаній о жизни и обычаяхъ калифорнцевъ, между которыми господствуетъ вообще какое-то характеристическое сходство съ прежними испанскими колонистами. Нынѣшніе обитатели Калифорніи упрямо сохранили все хорошія и дурныя нравственныя стороны своихъ предковъ. Большое число вновь прибывшихъ переселенцевъ было слѣдствіемъ, что калифорнцы стали имѣть притязаніе на нѣкоторыя прихоти; немало избаловало ихъ также совершенное растройство правительственныхъ силъ и порядка, что, натурально, достаточно доказываютъ разореніе миссіа, необузданная страсть къ игрѣ и пьянству. Любимое словцо, или поговорка калифорнцевъ: *«бутылка друзейъ и оружіе врагамъ»*, подтверждается на дѣлѣ: въ сѣдлѣ каждого изъ нихъ непременно найдешь бутылку рому и пистолеть: это для нихъ необходимость. Другой порокъ калифорнцевъ состоитъ въ чрезвычайной лѣности: трудно увидѣть его когда-нибудь пѣшкомъ, хотя бы ему предстоялъ путь всего на нѣсколько сотъ шаговъ; поэтому и не удивительно встрѣтить у порога cadaго дома осѣдланную лошадь, а войдя въ домъ мужчинъ, занятыхъ игрою и бражничествомъ, между-тѣмъ какъ жены ихъ заняты въ это время надзоромъ за полевыми работами и индѣйцами.

Калифорнскія женщины вообще хорошо сложены, сохранили даже отчасти типъ испанскихъ крестьянокъ. Плодородіе ихъ удивительно: матери 12, даже 15 человекъ дѣтей здѣсь дѣло обыкновенное; этимъ объясняется отчасти прежнее быстрое прибываніе народонаселенія въ Калифорніи, если примемъ къ тому же въ соображеніе несоразимрно-большее число мужчинъ. Ино-

странцы предпочитают здѣшнимъ женщинами туземцамъ, потому-что они несравненно прилежнѣе въ трудахъ, больше заботятся о своихъ дѣтяхъ и лучше обходятся съ женами. Жизнь калифорнской женщины рядъ мученій и тягостей, если припомнимъ и сообразимъ всѣ мужскія занятія, которыя онѣ, по необходимости, отправляютъ за своихъ лѣнивыхъ мужей. Несоразмѣрность мужскаго пола къ женскому имѣетъ въ-особенности дурное вліяніе на нравственность послѣднихъ, что съ ежедневнымъ прибавленіемъ переселенцевъ постепенно увеличивается.

Калифорнія, пользуясь благораствореннымъ климатомъ, не имѣетъ никакихъ повѣтрій и подобныхъ тому злокачественныхъ болѣзней; лихорадки стали теперь рѣже; люди доживаютъ самыхъ преклонныхъ лѣтъ, что, при такомъ незначительномъ народонаселеніи, довольно замѣчательно. Врачей въ Калифорніи мало, въ особенности хирурговъ, пособія которыхъ здѣсь очень необходимы по частымъ паденіямъ съ лошадей и слѣдствіямъ отъ безчисленныхъ ссоръ.

Всѣ калифорницы, которые, такъ-сказать, вырастаютъ на лошади, вообще отличные ѣздоки; въ-особенности они большіе охотники до скачекъ и гонокъ на значительные пари, что уже не одного изъ нихъ разорило въ-конецъ. Пари на 200 головъ рогатаго скота—дѣло обыкновенное. Возможны картежныя игры, пѣтушья бѣя, воловья травля и быковъ на медвѣдей,—все это принадлежитъ къ обыкновеннымъ забавамъ и увеселеніямъ калифорнцевъ. Въ послѣдняго рода травлѣ медвѣдь выходитъ обыкновенно побѣдителемъ.

У калифорнцевъ очень много праздничныхъ дней, до которыхъ они къ тому же большіе охотники. Въ эти торжественные дни, мужчины выходятъ изъ своей обыкновенной апатіи и равнодушія, и нѣскольکو-дневное веселье сопровождается различными плясками и танцами. Если въ округѣ празднуется чья бы то ни была свадьба, то старъ и младъ отправляются на пиршество, продолжающееся обыкновенно днями.

Если путешественникъ зайдетъ къ калифорнцу, онъ встрѣтитъ радушную руку хозяина, бутылку и нѣскольکو предварительныхъ вопросовъ объ имени, званіи и цѣли его путешествія. Если отвѣты на нихъ были удовлетворительны и понравились хозяину, путешественникъ немедленно получаетъ приглашеніе на свадьбу, или какое-нибудь зрѣлище, на которое, если онъ не

откажется, ему неизменно придется проскакать или проехать отъ 100 до 150 миль; промчаться за 200 или хотя 300 миль на двухъ или трехъ-дневное ширшество, калифорнцу рѣшительно ни-почемъ.

Будничное платье калифорнцевъ состоитъ въ широкихъ панталонахъ, доходящихъ до колѣнъ, нѣсколько ниже которыхъ виспадаетъ полотняное бѣлье; далѣе, въ полотняной и вышитой рубашкѣ, небрежно повязанной на шеѣ бѣлымъ платкомъ. Башмаки, изъ кожи дикаго скота, и широкая черная шляпа съ золотыми или серебряными шнурами оканчиваютъ его костюмъ. Для верховой ѣзды они употребляютъ длинныя сапоги съ огромными испанскими шпорами. Два-три рода полотняныхъ альмавивъ, обшитыхъ разноцвѣтными лентами и подобными украшеніями, оканчиваютъ весь гардеробъ калифорнца. Щегольскія платья обходятся здѣсь натурально дорого, почему шолкъ и сукно носятъ только люди богатые, между-тѣмъ какъ не столь достаточные довольствуются бумажными и льняными платьями.

Костюмъ женщины многими проще мужскаго; онъ состоитъ изъ шолковой или бумажной юбки (сагуа), виспадающей нѣсколько ниже колѣнъ. Голова и станъ прикрываются такою же шалью (гевоzzo), которая, въ праздничные дни, убирается множествомъ украшеній. Шолковые чулки и башмаки принадлежатъ также къ большому щегольству. Волосы убираются подъ сѣтку, между-тѣмъ какъ въ домашнемъ быту они распушены вольно; шляпу носятъ только при верховой ѣздѣ. Женщины ѣздятъ на лошадяхъ такъ же какъ и мужчины, т. е. *верхомъ*, съ тою однакожь разницею, что лѣвое стрѣмя опускается у нихъ нѣсколько ниже праваго. Калифорнцы имѣютъ много таланта къ музыкѣ; испанская гитара для нихъ любимѣйшій инструментъ. Въ дружескихъ бесѣдахъ и сходбищахъ, называемыхъ *landan-gos*, встрѣчаются за-частую импровизаторы, сопровождающіе свои строфы акомпаньементомъ гитары.

Калифорнцы вообще большіе хлѣбосолы и гостепріимны, отчего и не удивительно, что во всей странѣ нѣтъ ни гостинницъ, ни трактировъ. Въ каждой миссис, какъ и на всякой мызѣ, чужестранца или путешественника встрѣчаютъ съ величайшимъ радушіемъ; но, разумѣется, по незначительности тѣхъ и другихъ, путешественнику приходится за-частую располагаться на ночлегъ

подъ открытымъ небомъ; но все этому не причиною гостеприимныя калифорнцы.

Отой части Калифорніи, которая населена только дикими племенами индѣйцевъ, между которыми нѣтъ ни одного блага и которую между-тѣмъ путешественники обязаны проходить, ежели идутъ въ Калифорнію изъ Канады, Соединенныхъ-Штатовъ или Новой-Мексикки, мы намѣрены теперь сдѣлать нѣсколько замѣчаній.

Слѣдя отъ гавани Румянцова до мыса Мендосино вдоль прибрежья, имѣющаго направленіе къ NW и убраннаго прекрасною растительностью и великолѣпными соснами, суда могутъ держаться отъ него въ незначительномъ разстояніи, не подвергая себя никакимъ опасностямъ, исключая, однако, зимняго времени года, въ которое здѣсь бываютъ жестокіе порывистые вѣтры.

Южиѣ мыса Мендосино, простирающагося далеко въ море, климатъ гораздо благопріятнѣе, и помянутые нами порывы почти нечувствительны. Положеніе мыса Мендосино слѣдующее: N-я шир. $40^{\circ} 29'$, долгота $124^{\circ} 29' 15''$ W-я отъ Гринича.

Небольшая бухта ла-Тринидадъ, открытая отъ всѣхъ вѣтровъ, имѣетъ около 8 саженъ глубины въ разстояніи одной мили отъ берега. Она находится въ N широтѣ $41^{\circ} 7'$, долготѣ $124^{\circ} 15' 22''$ W отъ Гринича; склоненіе компаса 16° O; прикладной часъ 8 ч. 26 м. 22 с; возвышеніе прилива 6 ф.

Въ 10 миляхъ отъ гавани ла-Тринидадъ протекаетъ рѣка *Кламакъ*; она судоходна небольшимъ судамъ, сидящимъ въ грузу не болѣе 7 ф. Вблизи этой рѣчки много хорошаго строеваго лѣсу, который можетъ удобно доставляться по рѣкѣ къ мѣсту нагрузки.

Гавань *Св. Георта*, въ N-й шпр. $41^{\circ} 46'$ и долг. $124^{\circ} 23'$ W отъ Гринича, образуется продолженіемъ мыса Санъ-Себастьянъ; она названа этимъ именемъ знаменитымъ мореходцемъ *Ванкуверомъ*. Она окружена многими рифами и отмелями, и потому входъ въ нее довольно затруднителенъ.

Границы Калифорніи.—По флоридскому договору, заключенному въ февралѣ 1819 года между Испанією и Соединенными-Штатами, ратификованному послѣднимъ правительствомъ и Мексикою въ январѣ 1828 года, параллель 42° , начиная на западѣ отъ Тихаго Океана и простираясь на востокъ до Каменныхъ

горъ, опредѣлена сѣвѣрною границею Калифорніи и старыхъ испанскихъ владѣній.

Вся полоса земли, находящаяся между хребтомъ Сіэрра-Невады и берегомъ,— которая, какъ мы неоднократно замѣчали, удивительно плодородна,—чрезвычайно удобна для обширныхъ колонизацій. Пространство, заключающееся между восточною подошвою Сіэрра-Невады и Каменными горами, называемое «американскою степью», далеко уступаетъ въ плодородіи упомянутой нами части страны. Къ сѣверу отъ послѣдней равнины, по старымъ испанскимъ картамъ, въ широтѣ 40 и 41 градусовъ находится соленое озеро *Юта*, окруженное вулканическимъ слоемъ почвы. Въ этихъ окрестностяхъ много минеральныхъ ключей, различныхъ свойствъ и достоинствъ. Озеро Юта имѣетъ около 25 миль длины и до 20 ширины. Въ немъ есть нѣсколько островковъ и впадаютъ небольшія рѣчки, при одной изъ которыхъ находится фортъ американской компаніи пушныхъ товаровъ. Это озеро извѣстно также подъ именемъ *Бонневильскаго*.

Фортъ *Галль*, принадлежащій Гудзонбайской Компаніи, находится въ разстояніи 40 миль къ сѣверу отъ озера Юта, при берегахъ небольшой рѣчки *Портъ-нѣфъ*. Фортъ удаленъ отъ калифорнской границы на 15 миль; а въ 25 миляхъ отъ той же границы находится другой фортъ этой компаніи, который расположенъ при берегахъ рѣчки *Умкуа*, впадающей въ Тихій Океанъ.

Необитаемыя части Калифорніи служатъ преимущественно для охоты за пушнымъ звѣремъ, о которой мы распространимся въ послѣдствіи нѣсколько подробнѣе.

Геологическія отношенія калифорнской почвы довольно просты. Господствующій родъ горъ принадлежитъ гранитной почвѣ, надъ которою показываются *гнейсъ*, *кварцъ* и *талкъ*, равно какъ и другіе слоистые камни. Вообще можно думать, что составныя части Каменныхъ горъ имѣютъ большое сходство съ Кордильерами, о которыхъ извѣстный и знаменитый ветеранъ Гумбольдтъ представилъ такое обширное описаніе. Въ округѣ этихъ шифровыхъ породъ горъ простекаютъ многіе минеральные ключи(!)

Большая степь между Каменными горами и Сіэрра-Невадою состоитъ частью изъ упомянутой почвы и базальтческаго обра-

зованія возвышенностей, красной и полосатой яшмы и известковых составных частей. Общій характер этой части страны вулканическаго свойства; лава находится въ изобиліи.

Хребетъ Сіэрра-Невады содержитъ въ себѣ красноватый гранитъ, разнообразную яшму и черную и сѣроватую шиферную глинну.

Калифорнскій хребетъ принадлежитъ преимущественно меловатой формации. Нижняя часть состоитъ изъ песчаника и желѣзистой окиси. На возвышенныхъ частяхъ преобладаетъ гнейсъ и другія известковыя образованія, такъ-что издали можно принять ихъ за покрытыя снѣгомъ возвышенности. Цѣпь этихъ возвышенностей, при подошвѣ, имѣетъ въ основаніи песчаникъ, рудякъ (мергель), песокъ, гипсъ, каолинъ и различныхъ цвѣтовъ охру. Метеорныхъ камней г. Моэра не находилъ въ горахъ, также какъ и слѣдовъ магнитнаго желѣза, преобладаніе котораго встрѣчается въ нѣкоторыхъ степяхъ Америки.

Почва яныхъ долинъ и луговъ покрыта слоемъ чернозема который достигаетъ мѣстами почти $6\frac{1}{2}$ футовъ толщины. Роды разнообразныхъ травъ имѣютъ высоту 8, даже 10 футовъ, а калифорнскія деревья, какъ мы уже видѣли, если и не изъ числа крѣпчайшихъ въ свѣтѣ, то одни изъ высочайшихъ на всемъ земномъ шарѣ.

Въ отношеніи къ климатологіи Калифорніи можно замѣтить, что времена года имѣютъ здѣсь тотъ же ходъ, какъ въ Европѣ, и что продолжительность года раздѣляется въ этомъ отношеніи на двѣ, совершенно противоположныя части. Первая изъ нихъ, или дождливое время года имѣетъ начало въ октябрѣ и окончивается въ мартѣ, между-тѣмъ какъ остальные шесть мѣсяцевъ принадлежатъ веснѣ и лѣту, или сухому времени года. Зимой господствуютъ юго-восточные вѣтры, а лѣтомъ сѣверо-западные, охлаждающіе нѣсколько знойную температуру.

Въ концѣ августа и первыхъ числахъ сентября 1841 года стоградусный термометръ показывалъ въ Новой-Гельвеціи, при берегахъ рѣки Сакраменто, въ тѣни, отъ 12 до 2 часовъ по полудни, отъ 36° до 38° тепла. Въ фортѣ Россъ, въ N широтѣ 38° , средняя годовая температура бываетъ обыкновенно $+16^{\circ}$; наибольшая жара $+30^{\circ}$, наименьшая $+4^{\circ}$. Въ сѣверной части бухты Санъ-Франциско и въ Монтерей средняя температура воз-

духа была въ томъ же 1841 г. въ сентябрѣ, октябрѣ и ноябрѣ мѣсяцахъ $+17^{\circ}$.

Въ декабрѣ и январѣ случаются иногда заморозы, и разъ только со времени колонизацій въ Калифорніи здѣсь выпалъ небольшой снѣгъ: это было въ миссіи Св. Іоанна Крестителя, 26 января 1806 г.

Отъ миссіи Санъ-Антоніо начинается царство пальмъ и апельсинавъ, и по мѣрѣ удаленія къ югу температура воздуха увеличивается. Верхняя Калифорнія пользуется вообще климатомъ, встрѣчающимся въ Европѣ у береговъ Средиземнаго моря.

Необходимо замѣтить, что здѣшняя температура воздуха несравненно умѣреннѣе, чѣмъ на восточныхъ берегахъ Америки, лежащихъ въ одинаковыхъ широтахъ съ калифорнскими, что вмѣстѣ съ тѣмъ совершенно согласно съ климатологическими законами, въ-слѣдствіе которыхъ западные берега твердой земли бываютъ обыкновенно теплѣе, чѣмъ мѣста, лежащія въ той же широтѣ на восточномъ берегу.

Лѣтомъ, во время сѣверо-западныхъ вѣтровъ, бываютъ постоянные и до того густые туманы, что зачастую даже днемъ производятъ непроницаемый мракъ. Они очень опасны судовщикамъ прибрежныхъ плаваній, даже отчасти и путешественникамъ, которые, при незнаніи мѣстности и дорогъ, легко могутъ попасть подъ стрѣлы хищныхъ индѣйцевъ, или въ когти недоброжелательныхъ и страшныхъ медвѣдей.

Эти густые туманы не поддерживаютъ, однако, никакой сырости въ атмосферѣ; сѣверо-западные вѣтры бываютъ въ это время такъ сильны, что туману нѣтъ ни времени, ни случая обратиться въ дождь. Незирая, однако, на дождливое состояніе погоды, бывающее здѣсь въ теченіи зимнихъ мѣсяцевъ, здѣсь несравненно менѣе дождя, чѣмъ въ Европѣ, если примемъ на видъ шестимѣсячныя засухи, которыя поддерживаются въ лѣтнее время.

На многихъ мѣстахъ, въ-особенности по прибрежью, почва земли лишается въ лѣтнее время всякой зелени, между-тѣмъ какъ зимою, во время юго-восточныхъ вѣтровъ, которые несравненно умѣреннѣе сѣверо-западныхъ, облака могутъ оставаться долѣе надъ полями, орошая которыя, вызываютъ на нихъ наружу въ теченіи короткаго времени роскошнѣйшую зелень.

Лѣтомъ утренніе часы бываютъ здѣсь восхитительны, меж-

ду-тѣмъ какъ за часъ до полудня наступаютъ вѣтры, а съ ними и туманы. Зимой дожди бываютъ почти ежедневно,—однако, не долѣе 3 часовъ времени, и преимущественно по вечерамъ, но никогда ночью. Въ южныхъ частяхъ Калифорніи замѣчательно явленіе, необъясненное еще до сихъ поръ метеорологами: дождь, въ совершенно ясную погоду и безоблачное небо. Состояніе гигрометра было въ Санъ-Франциско въ теченіи ноября, декабря и января мѣсяцевъ постоянно 52°.

Путешественники по Калифорніи бываютъ иногда свидѣтелями прекраснаго зрѣлища: сводъ неба покрывается черными и красноватыми облаками, наполняющими атмосферу мелкою, сѣрватою пылью, похожею нѣсколько на золу. Это явленіе происходитъ въ-слѣдствіе небреженія индѣйцевъ и бѣлыхъ, которые, оставляя мѣсто ночлега, не затушаютъ разложенныхъ костровъ, быстро распространяющихъ свое поглощающее пламя въ роскошной растительности, достигающей, какъ мы уже говорили, 9—10 футовъ высоты; эти пожары продолжаются иногда мѣсяцами, и путешественники должны ихъ опасаться, чтобъ не увидѣть себя неожиданно окруженными пламенемъ, которое въ состояніи нанести имъ много вреда и подвергнуть ихъ, кромѣ того, очень возможной гибели.

Звѣри, при видѣ огня, совершенно теряютъ истиннѣе и, не находя дороги, дико мчатся по лѣсу по разнымъ направленіямъ. Во время испанскаго владычества, въ случаѣ подобнаго пожара, изъ каждой миссіи и пуэбло высылалось нѣсколько сотъ людейъ съ топорами и лопатами, чтобъ отрѣзать загорѣвшуюся часть лѣса; иногда это было не безъ успѣха. Подобный пожаръ въ лѣсу составляетъ страшно-величественную картину. Пламя, быстро распространяясь въ чаще густаго лѣса, встрѣчаетъ сначала въ хворостѣ и высохшихъ сучкахъ какъ-бы растопки, и дѣйствіемъ обширнаго пламени зажигаетъ колоссальныя деревья, изторгая облака золы и чернаго, удушливаго дыму.

Хотя ураганы, или, точнѣе, сильныя порывистыя вѣтры бываютъ здѣсь очень жестоки, но они рѣдко сопровождаются электрическими явленіями, т. е. громомъ и грозамъ; проходятъ годы, пока здѣшніе жители увидятъ молнію или услышатъ ударъ грома.

Уже изъ прежнихъ главъ нашего описанія мы видѣли, что

плаваніе въ-виду калифорнскихъ береговъ имѣетъ только одно неудобство, именно въ вѣтрахъ; впрочемъ, оно не представляетъ никакихъ особенныхъ опасностей. Сѣверо-западные вѣтры бываютъ въ лѣтнее время очень жестоки, но дуютъ зато постоянно и безъ порывовъ. Если они стихаютъ, за ними наступаетъ продолжительное безвѣтріе, которое при туманахъ и непостоянныхъ теченіяхъ можетъ вовлечь мореплавателя въ большія погрѣшности касательно опредѣленія своего мѣста на картѣ, повѣрка котораго астрономическими наблюденіями рѣшительно невозможна, по случаю постоянныхъ и густыхъ тумановъ.

Нордъ-вестъ дуетъ до тропиковъ; суда, идущія изъ Перу, Хили и отъ мексиканскихъ береговъ, не должны приходить на видъ здѣшнихъ береговъ до тѣхъ поръ, пока не придутъ на параллель того порта, въ который желаютъ войти. Напротивъ-того, идя изъ Калифорніи къ югу, необходимо держаться по-возможности ближе къ берегамъ, чтобъ пользоваться легкими береговыми вѣтрами. Такимъ-образомъ судно, отправившееся изъ Монтерей въ Мацатланъ, употребляетъ обыкновенно на этотъ переходъ отъ 8 до 10 дней, между-тѣмъ какъ на обратный путь около мѣсяца времени. Переходъ изъ Монтерей на Сандвичевы острова совершается въ 14 дней, а въ Лиму въ одинъ мѣсяць.

Теченія идутъ отъ сѣвера въ-параллель берегу. Въ проливѣ Санта-Барбары оно достигаетъ быстроты 2, даже 3 миль въ часъ, между-тѣмъ какъ въ другихъ мѣстахъ вообще незначительно и измѣняется отъ направленія вѣтра. Особенныхъ метеорологическихъ феноменовъ г. Мофра не замѣтилъ во время своего пребыванія въ Калифорніи.

По рассказамъ жителей, землетрясенія случаются здѣсь зачастую; но они до того незначительны, что на нихъ не обращаютъ въ Калифорніи никакого вниманія. Въ 1841 году г. Мофранаблюдалъ два подобныхъ явленія, которыя, по его словамъ, были совершенно ничтожны и производили едва ощутительныя колебанія земли; строеніямъ и деревьямъ эти удары не причинили ни малѣйшаго вреда. Удары сопровождались глухимъ подземнымъ громомъ, какъ это обыкновенно случается при подобныхъ явленіяхъ. Магнитная стрѣлка, барометръ и термометръ не показали ни малѣйшихъ измѣненій, какъ на берегу, такъ и на морѣ, хотя въ обоихъ мѣстахъ землетрясеніе было чувствитель-

но и, послѣ него, найдено по прибрежью много уснувшей рыбы. Всѣ замѣчательныя послѣдствія землетрясеній, замѣченныя въ тропическихъ странахъ Америки, не случаются въ Калифорніи.

ГЛАВА ДВУДЦАТАЯ.

Открытие золотых россыпей въ Верхней Калифорнии. — Донесеніи полковника Массона, командира монтерейскаго гарнизона. — Грузный способъ золотопромыванія, употребленный калифорнскими золотопромышленниками. — Богатство калифорнскихъ россыпей. — Мудрая предосторожность швейцарца Суттера. — Пространство золотоносной области. Компанія добывателей золота; ихъ способы и средства къ тому. — Железная дорога въ Калифорнію; послѣствія этого событія, если оно осуществится. — Краткіе разсужденія о статистикѣ золота, какъ и о физическихъ особенностяхъ этого металла. — Донесеніи полковника Фремонта — объ особенностяхъ климата золотоносной области. — Геологія золотоносной области Калифорніи. — Достоинство калифорнскаго золота и результаты химическихъ анализовъ надъ нимъ. — Вліяніе новооткрытыхъ приисковъ на цѣнность этого металла вообще и въ коммерческомъ смыслѣ въ-особенности. Будущность Калифорніи, какъ золотой земли. — Интересныя слухи изъ Калифорніи. — Хронологическій очеркъ различныхъ извѣстій изъ Калифорніи съ половины прошедшаго года по настоящее время. — Новѣйшія извѣстія изъ Калифорніи. — Анекдоты. — Заключеніе.

Въ этой главѣ мы намѣрены побесѣдовать съ нашими читателями о золотѣ, которое было открыто въ Калифорніи въ столь недавнее время и этимъ, такъ могущественно, заставило обратить вниманіе просвѣщенныхъ людей на край, дѣйствионо процвѣтавшій среди дикихъ индѣйскихъ племенъ и нѣсколькихъ десятковъ тысячъ потомковъ испанцевъ и европейцевъ. Открытіемъ этого Эльдorado мы обязаны, безъ сомнѣнія, могущественной и справедливой природѣ, которая расточаетъ золото въ мѣстахъ, гдѣ царствуетъ вѣчное оцѣпенѣніе, или куда человекъ не пошелъ бы иначе, еслибъ онъ не имѣлъ въ виду такого соблазна; теперь, натурально, мы ознакомимся нѣсколько покороче съ Калифорніей.

Распространившіеся въ началѣ прошлаго (1848) года слухи объ открытыхъ золотыхъ россыпяхъ въ Калифорніи, принима-

лись сначала за пустые толки, какъ за сказки; но позже, по полученіи оофициальныхъ извѣстій, невольно, однако, убѣдились въ несмѣтномъ богатствѣ этого драгоценнаго металла, и, такимъ-образомъ, истина этого слуха подтвердилась въ-послѣдствіи неоспоримыми доказательствами.

Конечно, должно показаться страннымъ, что нынѣ, когда горделивое человѣчество образованнаго XIX вѣка не находить уже, такъ сказать, ничего болѣе для открытій, могли отыскать такое баснословно-богатое логовище драгоценнаго металла, но это произошло отъ влости и нерадѣнія лѣннвыхъ, испавцевъ у которыхъ этотъ кладъ находился уже давно подъ руками. Мы видѣли, какое долгое время полуостровъ Калифорнію принимали за островъ. Извѣстно также, что въ половинѣ XVI столѣтія монахъ Маркусъ де Низа, въ сопровожденіи одного негра, предпринималъ путешествіе къ сѣвернымъ странамъ Мексики и, возвратившись, доносилъ бывшему тогда вице-королю Мексики, Антонио де Мендоза, что посѣщенные имъ страны *богаты золотомъ*. Это было поводомъ, что правительство сдѣлало тогда порученіе Васкесу Коронадо отыскать золотоносную область; но послѣдній, неодаренный терпѣніемъ монаха Маркуса Низа, возвратившись, донесъ, что золота въ тѣхъ странахъ рѣшительно нѣтъ. Отецъ *Пиколо*, находившійся въ Калифорніи съ 1701 по 1706 годъ, описывая эту богатую страну, говоритъ, между прочимъ, слѣдующее: *«я отнюдь не сомнѣваюсь, что Калифорнія обладаетъ несмѣтными богатствами благородныхъ металловъ.»* Но тогда объ этомъ только говорили, а дѣятельныхъ горныхъ розысканій никакихъ не было.

И настоящее открытіе золотыхъ росыпей въ Калифорніи не болѣе, какъ случай, о которомъ мы желаемъ разсказать нашимъ читателямъ нѣсколько подробностей, заимствованныхъ нами изъ вѣрныхъ источниковъ и оофициальныхъ донесеній.

Въ послѣднихъ числахъ февраля прошлаго 1848 года, нѣкто Джемсъ Маршалъ желалъ поставить водяную пильную мельницу при берегахъ рѣки Американо, отстоящей отъ Новой-Гельвеціи въ 50 миляхъ. Провода для исполненія этого плава каналь, Д. Маршалъ замѣтилъ при сіяніи солнца небольшіе кусочки золота, блестяшіе въ глубинѣ прорытаго рва. Стараніе къ этимъ поискамъ естественно усугубилось, и, въ теченіи нѣсколькихъ дней, золота было найдено на сумму 150 долларовъ. Рабо-

че, большею частью мармоны, убѣдившись въ несмѣтномъ богатствѣ здѣшней почвы въ благородномъ металлѣ, не замедлили распространить радостную вѣсть по всей странѣ, и къ приискамъ золота стали стекаться люди изъ всѣхъ окрестностей. Всѣ баснословныя вѣсти, достигавшія береговъ Тихаго Океана, казались сперва неправдоподобными; никто не хотѣлъ имъ вѣрить, пока наконецъ на рынокѣ не явилось логическое доказательство: золото въ пескѣ и маленькихъ крупинкахъ. Тутъ всякій, не-хотя, долженъ былъ замѣнить сомнѣніе убѣжденіемъ, и страннаго рода перевороты произошли съ тѣхъ поръ въ этой тихой еторонѣ. Области и деревни, до того времени населенныя, теперь совершенно опустѣли; засѣяныя поля остались безъ надзора и безпреставленно пожвнялись огромными стадами скота,—стояшіе въ гаваняхъ и на рейдахъ корабли были забыты своими экипажами; словомъ, все человѣчество бросило прежнія занятія и, въ безсознательномъ ослѣпленіи, съ жадностію бросилось къ золотымъ приискамъ. Плата прикащикамъ и бухгалтерамъ возрасла до 200 процентовъ, а въ классѣ низшихъ работниковъ по крайней-мѣрѣ на 500 процентовъ.

Полковникъ Массонъ, командиръ американскаго гарнизона въ Монтереѣ, услышавъ о распространившейся вѣсти, рѣшился убѣдиться личнымъ осмотромъ, до какой степени толки о чудесахъ этого Эльдорадо справедливы. Онъ отправился въ половинѣ юня 1848 года и прибылъ въ Санъ-Франциско 20 числа того же мѣсяца. Этотъ знаменитый портъ былъ совершенно пустъ и заброшенъ; всѣ были на приискахъ, а въ городѣ оставались только дѣти и дряхлые старики. Продолжая отсюда путь далѣе, полковникъ Массонъ прибылъ чрезъ Саусалито, Бодегу и Соному въ фортъ Суттера. Здѣсь было, напротивъ-того, несравненно живѣе: люди были заняты нагрузкою рѣчныхъ судовъ, обработкою полей и разными хозяйственными и сельскими занятіями. Ежемѣсячная плата за наемъ одной комнаты обходилась во 100 долларовъ, а небольшого отдѣльнаго домика въ 500 долларовъ. Въ пяти миляхъ отъ форта, въ мѣстечкѣ, называемомъ теперь Lower Mines или Mogmon Diggings, полковникъ Массонъ нашелъ множество раскинутыхъ палатокъ, а въ рѣчкѣ, невзирая на знойный и палищій день, до 200 человѣкъ истыхъ труженниковъ, усердно занимавшихся промываніемъ золотоноснаго песку. Грубыя средства, употреблявшіеся здѣсь при промываніи

золота, очень нешкоголожны. Нѣмѣ употребляютъ сковороды, другіе—часто—плетеныя индѣйскія корзины; но большая часть добывателей вѣютъ для того машинны, извѣстныя подъ именемъ люльки. Такой приборъ состоитъ изъ ящика, длиною отъ 7 до 8 футовъ, въ которомъ помѣщено по всей величинѣ рѣшето, а выпуклое дно ящика состоитъ изъ мелкой деревянной связки (cleats). Для усѣннаго производства работъ съ этимъ приборомъ, потребно вѣтъ четырехъ рабочихъ людей: одинъ долженъ накапывать песокъ по берегу рѣки, другой носить и насыпать его на рѣшето люльки, третій безпрестанно раскачивать люльку и, наконецъ, четвертый—тщательно поливать находящійся на рѣшетѣ люльки песокъ. Промывая такимъ образомъ, крупный песокъ остается на поверхности рѣшета, между тѣмъ какъ болѣе мелкія частицы его промываются и уносятся водою изъ люльки, а золотыя крупинки, перенѣшанныя червоатымъ и довольно тяжелымъ пескомъ, остаются на частыхъ связкахъ деревяннаго дна. Эта золотыя крупинки, вѣстѣ съ пескомъ, насыпаютъ потомъ на сковороды, промываютъ окончательно еще разъ водою и, просушивъ оставшееся за тѣмъ на солнцѣ, сдуваютъ тончайшій песокъ—и получаютъ въ остаткѣ драгоценное золото. Этимъ способомъ, четыре человека зарабатываютъ въ одинъ день среднимъ числомъ на 150 долларовъ. Золото является въ здѣшнихъ россыпяхъ преимущественно въ мелкихъ, блестящихъ зернахъ.

Не прошло 3—4 мѣсяцевъ послѣ открытія г. Маршала, какъ на логовищахъ благороднаго металла занимались уже дѣятельно—и можно себя представить,—съ какииъ усердіемъ!— болѣе 4,000 человекъ. Разсѣлины окрестныхъ горъ найдены также богатыми этимъ металломъ; въ нихъ находили—счастливицы!—куски золота, вѣсомъ отъ 4 до 5 унцій. Окрестныя рѣчки и долины рѣки Санраменто также чрезвычайно богаты благороднымъ металломъ: здѣсь показываютъ ложбину, около 300 ф. длины, 4 ф. ширины и не болѣе 2 ф. глубины, въ которой два человека, какіе-то *Вильямъ Дели* и *Перри Меконъ*, пріобрѣли, въ теченіи нѣсколькихъ дней, богатство слишкомъ въ 17,000 долларовъ. Конечно, не подлежитъ сомнѣнію, что множество подобныхъ ложбинъ осталось еще совершенно неприкосновенными—для будущихъ счастливицевъ! Полковникъ Массонъ доноситъ, кромѣ того, что онъ слышалъ отъ сотни людей объ ихъ ежедневной прибы-

ли, простирающейся обыкновенно до 50 долларовъ на человека.

Можно представить себѣ вліяніе этого легкаго способа обогащенія на дороговизну жизненныхъ припасовъ, которое произвело открытіе калифорнскихъ золотыхъ россыпей. Бѣдные и почти нагіе индѣйцы, которые съ трудомъ и лишениями поддерживали сперва свое незавидное существованіе, сдѣлались по этому поводу значительными людьми въ глазахъ американскихъ купцовъ. Цѣлыя *груды* товаровъ и жизненныхъ припасовъ отсылаются теперь къ рудникамъ; одно складочное мѣсто, въ форть Суттера, Бранпама и комп., имѣло уже съ мая мѣсяца сбытъ на сумму болѣе 36,000 долларовъ. Увиѣе всѣхъ, какъ изъ донесенія полковника Массона видно, поступилъ, однако, самъ г. Суттеръ. Онъ не послѣдовалъ примѣру другихъ колонистовъ и плантаторовъ, которые, оставивъ земледѣліе, бѣшено бросились къ россыпямъ; напротивъ-того, онъ дѣятельно и съ большимъ усердіемъ продолжалъ обрабатывать свои поля и собирать за сѣвы, что, безъ сомнѣнія, принесетъ ему—если ужъ не принесло—немаловажную прибыль отъ добывателей золота, которые, разумѣется, *дорого* заплатятъ за его трудолюбіе, ежели дѣло дойдетъ до голода, къ которому эти истые труженики скорого обогащенія уже очень близки. Вѣроятно, къ зимѣ будутъ сюда большіе привозы хлѣба изъ Орегона и Хили; иначе эти господа непременно перемрутъ съ голода, невзирая на всѣ ихъ несметныя сокровища.

Ежедневный сборъ золота, въ іюлѣ мѣсяцѣ, полковникъ Массонъ цѣнитъ отъ 30 до 50 тысячъ долларовъ. На здѣшнихъ россыпяхъ нѣтъ человека, прибавляетъ онъ въ своемъ донесеніи, который не имѣлъ бы 3—4 фунтовъ золота. Одинъ монтерейскій житель, по имени Деіе, который только-что воротился съ принсковъ по рѣкѣ де ла-Плума, говорилъ ему, что компанія, къ которой онъ принадлежалъ, приобрѣла въ теченіи 51 дня и при содѣйствіи 50 человекъ наемныхъ индѣйцевъ, до 273 фунтовъ золота чистой прибылн. Причитавшіеся на его долю 37 фунтовъ онъ показывалъ г. Массону. Одинъ солдатъ здѣшняго гарнизона, во время одиннадцати-дневнаго отпуска, промылъ себѣ золота на сумму 1,500 долларовъ. — Конечно, эти показанія должны показаться невѣроятными; но они совершенно правдивы и нисколько не преувеличены.

Вся золотосная область, съ весьма малыми исключениями, принадлежит государственной собственности Соединенныхъ-Штатовъ. Конечно, правительство не могло еще водворить въ этой отдаленной странѣ надлежащаго порядка, при содѣйствіи котораго оно нѣкогда могло заставитьъ каждого пришельца признавать свою власть и неоспоримое право на собственность; теперь каждый роетъ по произволу, не признавая ни чьей власти и нравъ личной собственности.

Достоинство калифорискаго золота сравниваютъ съ лучшимъ африканскимъ. О пространствѣ золотосной области нельзя еще сказать ничего опредѣлительнаго, хотя калифорискага газета «San Francisco Star» полагаетъ его въ 20 географ. миль длины и до 4 миль ширины. Полковникъ Массонъ полагаетъ также о существованіи золотыхъ россыпей около «соленаго озера», потому-что армоны, въ числѣ болѣе 10 тысячъ душъ, вдругъ переселились въ эту окрестность, которая, какъ полагаютъ, едва ли не превосходитъ богатствомъ своимъ логовища благороднаго металла рѣки Сакраменто. Сколько извѣстно, мармоны имѣютъ большое пратязаніе на собственность значительной части золотосной области, и требуютъ потому отъ добывателей, въ своихъ окрестностяхъ, опредѣленный процентъ съ пріобрѣтеннаго золота; въ округѣ Сакраменто они слишкомъ немногочисленны, чтобъ смѣло настоять на своихъ требованіяхъ; не сомнѣваются, однакожъ, что вся эта толпа явится сюда съ «Соленаго озера», чтобъ настоять на своихъ требованіяхъ, отчего натурально нетрудно ожидать кровопролитныхъ сценъ.

Одинъ американскій писатель, *Эдвинъ Бріанъ*, описывая въ «Geographical Journal» Верхнюю Калифорнію, утверждаетъ, что необозримая долина, находящаяся между Сіэрра-Невадою и западнымъ берегомъ Верхней Калифорніи, принадлежитъ къ восхитительнѣйшей странѣ свѣта, благословенной умѣреннымъ климатомъ, въ которомъ персики цвѣтутъ въ январѣ мѣсяцѣ, и одаренной почвою, превосходящей плодородіемъ Египетъ.

Не удивительно, что подобнаго рода извѣстія о столь благословенной странѣ привели предприимчивость сѣверо-американцевъ рѣшительно на степень лихорадочнаго состоянія. По послѣднимъ извѣстіямъ, въ Нью-Йоркѣ и Бостонѣ было въ Калифорнію до 10,000 человекъ переселенцевъ, число которыхъ, кромѣ того, ежедневно еще увеличивается. Этого мало. Во всѣхъ

восточныхъ городахъ Америки составляются компаніи товарищества, подъ общимъ названіемъ «California mining and trading Companies», условія которыхъ одни другихъ заманчивѣе. Нельзя не замѣтить, что къ этимъ компаніямъ принадлежатъ болѣею частью дѣти знатныхъ семей. Съ октября прошлаго года изъ Нью-Йорка отправилось въ Калифорнію 20 судовъ и, кромѣ того, находилось въ готовности еще около 48 судовъ. Всѣхъ общественныхъ эмиграцій въ Калифорнію насчитываютъ здѣсь до 65, кромѣ другихъ 24, отправившихся въ концѣ прошлаго и началѣ 1849 года. Число переселенцевъ полагаютъ до 35,000 человекъ; но сколько еще къ нимъ прибыло въ теченіи того времени, съ котораго мы не имѣемъ подробныхъ извѣстій вопросъ, на который, признаться, довольно щекотливо отвѣчать.

Эти общества, или компаніи, запасаются различными инструментами, машинами, складными деревянными и желѣзными домами, даже вполне устроенными гостиницами, принадлежностями для рыболовнн, охоты и земледѣлія,— словомъ, всѣмъ, что только возможно придумать полезнаго и практическаго для подобнаго предпріятія.

По-видимому само Провидѣніе заботится о полезномъ и трудолюбивомъ населеніи прекрасной Калифорніи. Большіе расходы, съ которыми сопряжено въ настоящее время путешествіе въ эту страну, причиною, что сюда не могутъ нахлынуть праздношатающіеся пролетаріи и искатели приключеній, что, между прочимъ, подтверждаетъ одна нью-йоркская газета, The morning Express.

Всевозможныя принадлежности и роды товаровъ, также какъ и рабочія руки обходятся здѣсь чрезвычайно дорого. Сомнительно однакожъ, чтобъ это могло послужить поводомъ къ пониженію цѣнности золота, какъ это случилось въ XVI столѣтіи при открытіи мексиканскаго богатства. Въ настоящее время, масса добываемаго золота раздробится на несравненно большее число людей, чѣмъ въ то отдаленное время.

Волеиіе, произведенное въ Соединенныхъ - Штатахъ открытіемъ калифорнскихъ золотыхъ россыпей, не имѣетъ рѣшительно никакихъ границъ. «Желѣзная дорога къ берегамъ Тихаго Океана!» вотъ рѣшеніе раздраженныхъ умовъ, которые, плѣнясь несмѣтностью калифорнскаго богатства, конечно, не будутъ медлить въ приведеніи этой идеи въ осуществленіе. Впрочемъ,

подобныя гигантскія предпріятія составляютъ призваніе рѣшительныхъ уапкее'евъ. Американскія газеты высчитываютъ уже шансы этой великой катастрофы. Торговли съ восточной Азіей, говорятъ онѣ, производится теперь исключительно Англією, которая вымѣниваетъ свое золото и серебро на чай и шолковые товары. Со-временемъ Англія будетъ, однако, трудно съ нами равняться: она должна добывать свое золото въ потѣ лица, между-тѣмъ какъ у насъ оно будетъ подъ-бокомъ, если мы рѣшимъ въ нашу пользу вопросъ о сокращеніи пути къ этой странѣ золота. Въ настоящее время, Нью-Йоркъ удаленъ отъ Санъ-Франциска на такое же разстояніе, какъ Ливерпуль, ибо суда этихъ портовъ должны совершать одинаковій путь: кругомъ мыса Горна; если же Калифорнія будетъ у насъ связана съ Миссисиппи желѣзною дорогою,—для которой, по-видимому, сама природа устроила ложбину въ Каменныхъ горахъ,—то мы сократимъ путь въ Санъ-Франциско съ 17,000 на 2,500 миль. Обладая золотомъ Калифорніи и такою гигантскою столбовою дорогою, Соединенные-Штаты будутъ осуществлять собою торговое перепутье между Европой и Азіей, и многія націи земнаго шара будутъ обязаны ей данью. Издержки на содержаніе желѣзной дороги между Калифорнією и Миссисиппи опредѣляютъ отъ 60—70 милліоновъ долларовъ: сущая бездѣлца, если нечисленное *conto finto* справедливо, котораго споспѣшествователи этого проэкта ожидаютъ отъ выгодъ съ подобной желѣзной дороги.— «Стройте желѣзную дорогу, и Каптонъ и Китай будутъ отъ насъ всего на 30 дней пути, вмѣсто необходимыхъ теперь 4—6 мѣсяцевъ на этотъ переѣздъ!»—восклицаетъ, въ эктузіазмѣ, одна нью-йоркская газета. Какъ-бы то ни было, а мы совершенно того же мнѣнія, что открытіе калифорнскихъ золотыхъ росыпей будетъ имѣть вліяніе на большія событія нашего вѣка.

Добываніе огромнаго количества золота въ странѣ, до сего мало посѣщаемой образованными людьми и знакомой намъ только по нѣсколькимъ описаніямъ путешественниковъ, произвело, натурально, всеобщее волненіе въ мнѣніяхъ и породило вопросъ: какихъ результатовъ надлежитъ ожидать отъ этого событія?

По-этому мы рѣшаемся думать, что краткое разсужденіе о распространеніи золота на земной поверхности, о всеобщей статистикѣ и физическихъ особенностяхъ новооткрытаго изобильнаго источника драгоцѣннаго металла будетъ здѣсь тѣмъ болѣе

умѣстно, что читатели наши, вѣроятно, интересуются о странѣ, привлекая всеобщее вниманіе просвѣщенныхъ людей такимъ чуднымъ, самымъ дѣйствительнымъ и притягательнымъ способомъ — золотомъ!

За исключеніемъ желѣза, золото является на землѣ въ самомъ распространенномъ видѣ; однако, появленіе этого металла отличается отъ желѣза тѣмъ, что оно является въ состояніи самородномъ и въ небольшихъ количествахъ, между тѣмъ какъ желѣзо, кромѣ своего обширнаго распространенія по земной поверхности и огромнаго количества, въ которомъ оно добывается, никогда не получается безъ примѣси постороннихъ частицъ, но всегда въ соединеніи съ огромною массою другихъ матерій и веществъ.

Золото получается въ безконечно малыхъ частичкахъ съ камнями и другими минералами; наибольшее количество золота получается изъ остатковъ разрушенныхъ горъ. Въ горахъ неразрушенныхъ признаки преобладанія золота являются исключительно въ тѣхъ родахъ горъ, которые мы причисляемъ къ древнѣйшимъ, въ-особенности однакожъ въ порфирѣ и другихъ родственныхъ ему камняхъ. Оно получается въ состояніи самородномъ, въ совокупности съ нѣкоторыми сѣрнистыми металлами, иногда въ соединеніи съ мѣдью, серебромъ и свинцомъ, отъ которыхъ оно отдѣляется помощью особенныхъ очистительныхъ средствъ.

Золото раздѣляютъ на два рода: на *горное* и *рѣчное золото*. Первое изъ нихъ добывается съ руднаго ложа или горнаго логовища металла; подъ вторымъ же родомъ разумѣютъ золото, получаемое въ пескѣ рѣкъ, рѣчекъ и ручейковъ. Оба рода, или все существующее въ природѣ золото, никогда не бываетъ, въ химическомъ смыслѣ, совершенно чисто; оно содержитъ въ себѣ всегда нѣкоторую часть серебра, содержаніе котораго бываетъ, однако, весьма различно. По точнѣйшимъ разложеніямъ, количество серебра, находящагося въ золотѣ, опредѣляется отъ 0,16 до 38,38 процента: очевидно, что отдѣленіе серебра отъ золота всегда необходимо.

Во времена отдаленныя, въ Европѣ было рѣчнаго золота гораздо болѣе, чѣмъ въ другихъ частяхъ свѣта. Во время владычества римлянъ, Португалія и Испанія, также какъ и Франція, славились своими золотопромывальнями. Шотландія и Исландія

также имѣлъ въ средніе вѣка свои золотопромывальни. Швейцарія, Піэмонть и Бадень приобрѣтають псзначительное количество рѣчного золота, также какъ сперва это было въ Богеміи, Силезіи и Ломбардіи. Кромѣ того, этотъ родъ золота добывается также въ Венгріи, въ-особенности въ Зибенбургенѣ и въ Кроацин; вѣроятно и въ Турціи есть свои золотопромывальни.

Извѣстія о золотыхъ приискахъ въ Африкѣ очень неудовлетворительны. Можно, однако, принять, что тамъ промываютъ золота * ежегодно на сумму 12 милліоновъ рублей серебромъ, т. е. почти въ-пятеро, чѣмъ во всей Европѣ. Въ Египтѣ также найдены въ новѣйшее время золотыя россыпи.

Богатство Сибири въ рѣчномъ золотѣ значительно увеличилось съ 1830 года, именно открытіемъ золотыхъ россыпей по восточному склону Уральскаго хребта. Потомъ, мало-по-малу, духъ золотопромышленничества принималъ болѣе обширныя мѣры, и дѣятельныя изслѣдованія были устремлены сперва на востокъ, потомъ на сѣверъ, и предпріятія увѣнчались блистательными успѣхами.

Золотоносный песокъ находится преимущественно на каменныхъ утесахъ, или отдѣляется отъ нихъ наноснымъ слоемъ глины, болѣе или менѣе правильнаго образованія. Кромѣ песку и глины, къ составнымъ частямъ этого слоя принадлежатъ множество другихъ горныхъ частицъ, входящихъ съ ними въ химическомъ соединеніи. Это обстоятельство есть слѣдствіе мнѣнія, что находящееся въ пескѣ золото полагають примытымъ изъ его дѣйствительнаго ложа, которое находится вѣроятно по-близости наносимаго песку. Впрочемъ, мнѣнія о происхожденіи золотоноснаго песку очень различны и, основанныя на простыхъ догадкахъ, не могутъ считаться положительными, такъ-какъ еще и горы не подвергались до сихъ поръ подробному изслѣдованію въ металлургическомъ отношеніи.

Калифорнская золотоносная область начинается вблизи устья рѣки Сакраменто, миляхъ во 100 къ сѣверо-востоку отъ Санъ-Франциско, и тянется по меридіану къ сѣверу, присоединя къ

* Крафордъ полагаетъ количество золота, добываемаго ежегодно въ Африкѣ, до 470,588 унцій.

себѣ нѣсколько побочныхъ долинъ, находящихся отъ нея къ востоку. Дабы имѣть теперь нѣсколько вѣрное понятіе о всеобщемъ свойствѣ этой области, въ которой находятъ здѣсь золото, считаемъ необходимымъ присовокупить нѣсколько замѣчаній, относящихся собственно къ физической географіи этой страны и ея окрестностей.—Прибрежный хребетъ горъ очень скалистъ и неплодороденъ; къ сѣверо-западу отъ него находятся цѣпи другихъ горъ, которыя, по мѣрѣ удаленія къ сѣверу, уменьшаются въ высотѣ и соединяясь при Санъ-Франциской бухтѣ образуютъ вокругъ нея значительную высоту. Между Сіэрра-Невадою и прибрежнымъ хребтомъ находится огромная *Туларская долина*, имѣющая въ ширину отъ 40 до 60 англійск. миль. На востокъ она граничитъ къ песчаной степи, простирающейся до самой подошвы той цѣпи горъ, которая составляетъ западную границу долины рѣки Колорадо.

Массы горъ и хребтовъ, образующія полуостровъ или Нижнюю Калифорнію, простираются нераздѣльно до 34° сѣверной широты, и составляютъ здѣсь вершину горы *Санъ-Бернардино*, высота которой не опредѣлена еще съ точностью. Сѣвернѣе Санъ-Бернардино цѣпь горъ раздѣляется на упомянутые два хребта, между которыми находится туларская долина. Хребетъ, простирающійся въ сѣверо-восточномъ направленіи и отдѣляющій поморье отъ большой степи, достигаетъ мѣстами значительныхъ высотъ; онѣ покрыты снѣгомъ въ теченіи круглаго года и, между 35° и 37° сѣверной широты, достигаютъ мѣстами 10,000 футовъ надъ поверхностію моря. Цѣпь горъ, лежащая по западную сторону туларской долины, образуетъ нѣсколькими гористыми вѣтвями небольшія, продолговатыя долины, изъ которыхъ нѣкоторыя имѣютъ довольно значительное пространство. Замѣчательнѣйшая изъ этихъ вѣтвей находится вблизи Санъ-Ипеса, въ широтѣ 25°; она отдѣляетъ рѣку Буэнавентуру или Монтерей отъ берега. Хребетъ, простирающійся къ юго-западу, оканчивается при юго-восточной оконечности Санъ-Франциской губы.

Окрестность бухты Санъ-Франциско составляетъ превосходнѣйшую часть всей Верхней Калифорніи. Хотя колонія и селенія этой части немногочисленны, но, со времени открытія золотыхъ росышей, приобрѣли себѣ большое значеніе. Мы говорили уже, въ предшествовавшихъ главахъ нашего описанія, что климатъ Верхней Калифорніи не жаркій, но умѣренный. Съ по-

ября по февраль мѣсяцъ, время стоитъ здѣсь дождливое, въ особенности въ сѣверныхъ частяхъ, между-тѣмъ какъ къ югу, погода несравненно суше, такъ-что въ Санъ-Діего, южнѣйшей мис-сисъ Верхней Калифорніи, какъ и вообще во всѣхъ сѣверныхъ частяхъ Нижней Калифорніи, почти не бываетъ дождей.

Наибольшая часть Верхней Калифорніи покрыта скалистыми горами, на которыхъ очень пещного земли, годной для земледѣлія; но зато гдѣ это встрѣчается, почва чрезвычайно какъ плодородна. Скотоводство, какъ мы говорили, было главнѣйшею отраслю сельской промышленности; въ сложности оно прости-ралось до 360,000 головъ рогатаго скота, изъ которыхъ уби-вались ежегодно около 60 тысячъ для кожъ, составлявшія глав-ный продуктъ мѣшовой торговли Калифорніи.

Народонаселеніе Верхней Калифорніи вообще незначительно. *Др. Гультеръ* полагаетъ его въ 32,000 челов., включительно съ 6 т. европейцевъ. Знаменитый Гумбольдтъ, описывая въ своемъ классическомъ сочиненіи, *Космосъ*, всю Новую Испанію, говоритъ, что калифорнская почва замѣчательно плодородна и хорошо орошена водою, а берега какъ нельзя болѣе живописны; изъ сказаннаго нами до сихъ поръ мы могли видѣть, что климатъ, почва и естественныя произведенія совершенно разнятся между собою на обонхъ скатахъ главной возвышенности Калифорніи: одна часть обладаетъ умѣреннымъ и прекраснымъ клима-томъ, плодородною почвою и пышною растительностью,—а въ другой мы усматриваемъ совершенную противоположность: не-плодородіе и холодъ. Вотъ что говоритъ объ этихъ окрестно-стяхъ *г. Фремонтъ*, полковникъ сѣверо-американской службы:

«Оба склона Сіэрры представляютъ два, совершенно противу-положные климата. Состояніе растительности и точныя наблю-денія надъ термометрическими измѣненіями, полученные по по-вѣйшимъ наблюденіямъ въ Калифорніи, даютъ нѣкоторымъ обра-зомъ возможность объяснить эту разницу. Въ началѣ дека-бря 1845 года мы перешли хребетъ Сіэрры въ N-й шир. 39°, избравъ для того путь, ведущій мимо источниковъ рѣки *Саль-монъ-троутъ*, находящихся въ 40 англ. м. къ сѣверу отъ Новой-Гельвеціи; тутъ, при подошвѣ обрывовъ обонхъ хребтовъ и въ одинаковой широтѣ, мы начали производить наши метеороло-гическія наблюденія. Западная подошва горъ лежитъ надъ уров-немъ моря въ 500, а восточная въ 4,000 футахъ, между-тѣмъ

какъ проходъ, по которому мы слѣдовали, находится надъ нимъ почти въ 7,200 фут. Средніе результаты нашихъ наблюдений, на восточной сторонѣ, были при восхожденіи солнца $+9^{\circ}$, около полудня $+44^{\circ}$, а при захожденіи солнца $+30^{\circ}$; состояніе растительности и видъ берега были въ то время, на второй недѣли декабря мѣсяца, совершенно зимніе: рѣчки были подернуты льдомъ, на возвышенностяхъ бѣлѣлъ снѣгъ, листь растений и деревъ попадалъ, а трава была совершенно вымерзши. Въ то-же время, при западной подошвѣ, средняя температура оказалась при восхожденіи солнца $+29^{\circ}$, а при захожденіи $+52^{\circ}$. Состояніе атмосферы и растительности напоминало приближеніе весны: трава была свѣжа и зелена и достигала высоты 4, даже 8 дюймовъ; весеннія растенія были въ полномъ цвѣтѣ, воздухъ умѣренъ и пріятенъ, и во всей окрестности не было ни малѣйшихъ слѣдовъ мороза. Поэтому, по одну сторону хребта была зима, а по другую весна, невзирая на одинаковую широту мѣстъ.»

Это извлеченіе изъ дописанія полковника Фремонта, которое было имъ подано въ Вашингтонскій конгрессъ, даетъ разительную и интересную картину объ особенностяхъ климата золотоносной области Калифорніи, результатъ котораго такъ живо высказывается на прозябаемомъ царствѣ, являя съ одной стороны роскошную растительность, между-тѣмъ какъ по другую сторону возвышенности взору представляется совершенное безплодіе.

Мы говорили уже, что цѣль возвышенностей полуострова Калифорніи простирается къ сѣверу до Санъ-Франциско, и, постепенно уменьшаясь въ высотѣ, образуетъ наконецъ прибрежный хребетъ и раздробляется потомъ на нѣсколько мелкихъ вѣтвей. Хребетъ полуострова признавъ за вулканической; г. Фарнамъ описываетъ его какъ сухую массу горючихъ камней, въ которой никакая растительность не имѣетъ опорной точки, и которая, горделиво возвышаясь въ облака, надмѣнно любитъ своею обнаженною наготою. Эта масса—говорятъ онъ—кажется какимъ-то необычайнымъ соединеніемъ красновато-бурого неплорододія, болѣе или менѣе высокаго и широкаго, колоссально и горделиво возвышающагося въ угловато-неправильной линіи къ мрачнымъ облакамъ и теряющагося среди влажнаго неба Нижней Калифорніи.

Невзирая однако на это безплодіе, свидѣтельствующее о необъят-

номъ количествѣ камней вулканическаго образованія, тѣ части этой сплошной массы, которыя успѣли уже временемъ разложиться, могли бы, конечно, образовать почву, способную производить растительность и годную для обработки значительному народонаселенію, еслибъ не опустошительное вліяніе ужасныхъ урагановъ, истребляющихъ всякое доброе начало на корню. Горы этой бесплодной цѣпи достигаютъ высоты отъ одной до пяти тысячъ футъ надъ урвнемъ горизонта, и имѣютъ большой недостатокъ въ водѣ.

Вулканическая цѣпь горъ, находящаяся при берегахъ полуострова и со стороны Тихаго Океана, тянется почти въ-параллель подобной же, но гораздо возвышеннѣйшей цѣпи на восточной сторонѣ полуострова, гдѣ онѣ соединяются на сѣверѣ возвышенностью, сливающеюся мало-по-малу съ горою Санъ-Бернардино. За нею обѣ цѣпи горъ расходятся снова, и составляютъ упомянутыя нами цѣпи, между которыми находится туларская долина. Восточную изъ нихъ г. Фаригамъ описываетъ какъ широкую и высокую цѣпь, носящую на себѣ всѣ вулканическіе слѣды южнаго хребта. Одна изъ возвышенностей, гора Джексонъ, возвышается на нѣсколько тысячъ футъ надъ другими и бываетъ постоянно покрыта снѣгомъ.

Отъ этой возвышенной точки, хребетъ Сіэрра-Невады съ покрытыми снѣгомъ вершинами простирается до Ореговской области, гдѣ встрѣчается съ другимъ поперечнымъ хребтомъ, идущимъ отъ мыса Мендосино въ сѣверо-восточномъ направленіи. Высочайшая гора на этомъ хребтѣ называется *Шаста*. Вблизи моря, образованія гранита признаны за разнообразныя порфиры, на-подобіе тѣхъ, какіе встрѣчаются въ Каменныхъ горахъ.

Миляхъ въ 70 къ сѣверу отъ Санъ-Франциско, хребетъ Сіэрра Невады являетъ характеристическіе признаки вулканической дѣятельности.

Геологія главной цѣпи горъ, въ южной части Калифорніи, также довольно разнообразна. Порфиры и известковые камни образуютъ склоны вершинъ и вообще всю центральную часть хребта. Снѣжно съ другими вулканическими камнями встрѣчается лава, такъ-что иногда бываетъ довольно трудно рѣшпть, которые изъ нихъ занимаютъ верхній и которые нижній слой.

При берегахъ Тихаго Океана преобладаетъ гранитъ, непростирающийся, однако, высоко, въ гору; сѣвернѣе Мексики, на-

примѣръ въ окрестностяхъ Дуранго, онъ по-видимому богатъ рудами. Слѣдя по тому же направленію къ сѣверу, почва начинаетъ постепенно измѣняться и, вмѣсто гранита, является шиферъ, діоритъ и метаморфическіе известковые камни, въ которыхъ находятся золотоносныя кварцовыя образования. St. Clair Dupont, въ своемъ сочиненіи: *Production des metaux precieus au Mexique etc.* (Парижъ 1843), приводитъ на приложенной къ этому сочиненію картѣ главнѣйшія части Сіэрры, въ которыхъ преобладаютъ руды; по-этому видно, что въ западной части хребта наибольшее преобладаніе.

До сихъ поръ мы не имѣемъ еще точныхъ и положительныхъ свѣдѣній о формациі тѣхъ частей Калифорніи, въ которыхъ произошли открытія золотыхъ россыпей, почему и не можемъ сказать ничего опредѣлительнаго объ этомъ предметѣ; вотъ, однако, что говоритъ Гумбольдтъ въ своемъ сочиненіи о Новой Мексики: «врядъ ли на всемъ земномъ шарѣ возможно найти такія огромныя массы порфпру, какъ въ Кордильерахъ, или цѣпи горъ, простирающейся въ Америкѣ почти по меридіану изъ одного полушарія въ другое, на протяженіе около 2,500 льѣ. Преобладающіи геологическіи характеръ въ центральной Америкѣ образуютъ порфпры, которые, отчасти богатые золотомъ и серебромъ, являются преимущественно вмѣстѣ съ трахитомъ, которыми они покрыты, и вызываютъ еще до сихъ поръ вулканическія скопленія. Это соединеніе, или встрѣча металло-обладающихъ камней съ такими, которые образованы огнемъ или измѣнены имъ, невольно должно привести геолога въ удивленіе, если онъ обратитъ вниманіе на преобладаніе въ нихъ не только золота и серебра, но и множества другихъ металловъ».

Сколько изъ словъ достопочтеннаго Гумбольдта и другихъ имѣющихъ извѣстій о признакахъ обладанія минералловъ въ различныхъ родахъ горъ можно заключить, то по всему надлежитъ полагать, что вновь открытая золотоносная область Калифорніи, находящаяся къ сѣверу отъ Санъ-Франциско, составляетъ очень значительную полосу земли, окруженную цѣпью вулканической и трахитной формациі горъ. По донесенію полковника Фремонта, золотоносная долина Сакраменто получаетъ свое начало въ различныхъ частяхъ Сіэрра-Невады и цѣпи горъ, простирающейся отъ берега къ мысу Мендосино. Иныя побочныя рѣчки главной рѣки Сакраменто, при совпаденіи ея съ

главную рѣкою, также значительно богаты рѣчнымъ золотомъ, которое является въ этихъ мѣстахъ въ состояніи смѣшанномъ съ землею и въ розсыпяхъ рухляку. Эти побочныя рѣчки, вѣрнѣе ручейки, имѣютъ организацію горныхъ ручьевъ, т. е. онѣ зачастую высыхаютъ, а иногда обладаютъ сильными теченіями. Замѣчательнѣйшая изъ нихъ называется ріо - Американо, въ окрестностяхъ которой были сдѣланы первыя открытія минеральнаго богатства Калифорніи.

2-
отск

Въ началѣ, золотопромываніе производилось здѣсь особенно успѣшно въ нижнихъ или мармонскихъ рудникахъ, отстоящихъ миль на 25 вверхъ по ріо-Американо, считая отъ совпаденія ея съ рѣкою Сакраменто. Естественно не подлежитъ сомнѣнію, что и всѣ мѣста, по которымъ протекаютъ небольшіе ручейки, образующіе въ послѣдствіи ріо-Американо, обильны металлооблажающими минералами; по-этому, кажется, что устроеніе золотопромывальни во всѣхъ частяхъ этой значительной поверхности будетъ имѣть выгодныя послѣдствія.

Занимавшіеся въ этихъ мѣстахъ промываніемъ золота приобрѣтали на каждое товарищество, т. е. на четыре человѣка, круглымъ числомъ по 150 рубл. сереб. въ сутки. Одно оффиціальное донесеніе американскому статсъ-секретарю, заключаетъ въ себѣ, между прочимъ, слѣдующее: «я прожилъ двое сутокъ въ палаткѣ небольшой золотопромышленнической компаніи, состоявшей изъ 8 человѣкъ, которые промывали золото въ машинѣ, называемой здѣсь люлькою, за которую заплатили они на мѣстѣ *сто-пятьдесятъ долларовъ*, хотя въ Монтерей она стоитъ не болѣе 15 долларовъ, ибо можетъ быть сдѣлана въ одинъ день. Эта компанія, возвращаясь по вечерамъ домой, приносила обыкновенно до 4 фунт. золота, достававшагося ей за *однодневный трудъ*; слѣдовательно, по 4 унціи или 64 долларовъ на брата.»

Итакъ, какъ по оффиціальнымъ пзвѣстіямъ и доносеніямъ видно, въ Калифорніи точно открыты золотыя розсыпи. Носятся слухи, что правительство Сѣверо-Американскихъ Соединенныхъ Штатовъ обнародовало новое уложеніе, по которому своевольное золотопромышленничество въ ея владѣніяхъ возбраняется всѣмъ прооземцамъ; но это, по-видимому, не имѣетъ большаго вліянія на смѣлыхъ и неутомимыхъ труженниковъ добыванія привлекательнаго металла, и, невзирая на наказаніе, опредѣленное

этимъ закономъ нарушителямъ общественнаго порядка, они по-прежнему продолжаютъ свое золотое ремесло. Вотъ образецъ, который заимствованъ изъ письма, припечатаннаго въ одной изъ нью-йоркскихъ газетъ въ концѣ прошлаго 1848 года: «Пространство, заключающееся между Аюбою и рѣкою Санъ-Жоанна до самой подошвы горъ, т. е. всего около 70 миль въ окружности, оказало во всѣхъ частяхъ обильные признаки въ обладаніи драгоцѣннаго металла. Въ настоящее время здѣсь занимаются золотопромыиваніемъ до 3,000 человекъ, включительно съ огромнымъ числомъ надѣйцевъ. Ежедневная прибыль каждаго золотопромышленника простирается отъ 10 до 350 долларовъ, смотря по искусству и счастью трудящагося. Пишущій эти строки, сдѣлавшій путешествіе въ золотоносную область совершенно одинъ, гдѣ при пособіи лопатки, небольшого заступа и луженой жестявой сковороды, дюймовъ до 20 въ діаметрѣ, онъ промывалъ золота ежедневно на сумму отъ 144 до 158 долларовъ. Сколько можно судить приблизительно, золота добыто здѣсь къ настоящему времени всего на сумму до 600 тысячъ долларовъ, изъ которыхъ на долю нашихъ купцовъ, за проданные ими въ теченіи 8 недѣль товары, можно безошибочно положить 250 тысячъ долларовъ. Самый большой кусокъ золота, который былъ найденъ, вѣсилъ ровно четыре фунта: равнялся, слѣдовательно, цѣнности 2,050 долларовъ.» Заманчивая находка!

Мы видѣли, что золото, добываемое обыкновенно въ состояніи самородномъ и частію смѣшанномъ съ серебромъ, является на земной поверхности въ небольшихъ количествахъ и преимущественно въ минералахъ кварцоваго образованія; впрочемъ это не можетъ служить непрѣннымъ правиломъ при полученіи этого металла, потому что преобладаніе его бываетъ также и въ известковыхъ камняхъ, въ гранитѣ и другихъ разнообразныхъ огненныхъ и метаморфическихъ камняхъ. Золото получается большею частью съ желѣзомъ, въ формѣ золотообладающаго желѣза; иногда также съ серебромъ, платиною и другими рѣдкими металлами, какъ напримѣръ: полладіумомъ, ирридіумомъ, осміумомъ, родіумомъ и т. п., составляющими рѣдкость даже въ минералогическихъ кабинахъ.

Все золото, находящееся въ общественномъ обращеніи, получается, какъ мы уже упоминали, преимущественно изъ песку и россыпей рухляку, или разрушенныхъ частей хрупкихъ горъ,

съ которыхъ сѣтъ увесены водою; большіе куски золота—рѣдкость въ золотоносномъ пескѣ. Количество добываемаго горнаго золота полагаютъ не болѣе $\frac{1}{4}$ части всего промысла. Въ кварцовыхъ кварцахъ содержится наибольшее количество частицъ золота.

Чистое золото, т. е. безъ примѣси постороннихъ металловъ, не вѣдетъ ни запаха, ни вкуса, и при треніи о горячую или мокрую руку не производитъ никакого металлическаго запаха. Мягкость этого металла простирается до того, что его можно расколотить съ ласточки, толщиной въ 0,00009 миллиметра. Зерно золота, въ 0,08 грана вѣсомъ, можно расколотить въ плоскость отъ 33 до 46 квадратныхъ футовъ; $38\frac{1}{8}$ грана золота вытягиваютъ въ проволоку, длиною до 797,625 сажень (около 1,800 верстъ). Другіе принимаютъ тягучесть одного грана золота въ 500 парижскихъ футовъ. Въ отношеніи крѣпости можно замѣтить, что золотая проволока въ 2 миллиметра выдерживаетъ 68,21 килограмм.; другіе принимаютъ упругость золотой проволоки, толщиной въ 0,887 парижской линіи, въ 139,18 парижскихъ фунтовъ.

Удѣльный вѣсъ золота опредѣляется также, какъ и другихъ веществъ, т. е. сообразною тяжестью выдавливаемаго имъ количества воды. По-этому удѣльная тяжесть чистаго золота * опредѣляется въ 19 разъ больше воды.

Въ химическомъ смыслѣ, самородное золото никогда не бываетъ совершенно чисто, но является обыкновенно съ нѣкоторою примѣсью серебра. Г. Суттеръ, о которомъ мы неоднократно упоминали въ этомъ описаніи, препроводилъ своему родственнику, г. Бруннеру, профессору химіи въ Бернѣ, три пробы калифорнскаго золота. Удѣльная тяжесть ихъ была слѣдующая: $M_1=14,272$; $M_2=14,9415$; $M_3=16,5689$. Пробу M_2 г. Бруннеръ подвергалъ строгому анализу, и получалъ слѣдующій результатъ:

чистаго золота оказалось	86,596 долей,
примѣся серебра	12,944 —,

* Удѣльная тяжесть самороднаго золота, слѣдовательно смешаннаго съ другими металлами, бываетъ тяжеле воды отъ 12 разъ и болѣе, смотря по количеству находящагося въ немъ серебра.

Желѣза	признаки,
а потери, отъ находившагося въ скажи-	
нахъ металла песку, полагасть	0,460 —
	<u>100,000</u>

Другая проба калифорнскаго золота была анализована г. химикомъ Риво, въ парижской горной лабораторіи.

Въ ней заключались: небольшія, плоскія чешуй желтоватаго цвѣта и маленькія гладкія зерна, которыя притягивались магнитомъ и были вѣроятно титановымъ желѣзомъ. По расплавленіи въ пробирной печи, удѣльная тяжесть золота этой пробы оказалась съ 17,48.

Анализъ надъ золотыми чешуйками, вѣсомъ въ одинъ гранъ далъ слѣдующіе результаты:

Золота оказалось	90,70 долей
Серебра	8,80 —
Желѣза	0,38 —
	<u>99,88</u>

Извѣстный химикъ г. Генри (S. H. Henry), въ Лондонѣ, также занимался разложеніемъ калифорнскаго золота. Для опытовъ онъ употреблялъ этотъ металлъ въ самыхъ малыхъ чешуйкахъ и зернахъ, отъ 20 до 2 и 3 грановъ вѣсомъ, въ числѣ которыхъ находились также куски въ 30 грановъ. Удѣльный вѣсъ золота оказался въ 15.96; въ составныхъ частяхъ его заключалось:

Золота	88.75 долей
Серебра	8.88 —
Желѣза	0.85 —
Гливозему	1.40 —
	<u>99,88</u>

Тотъ же химикъ Генри говоритъ въ представленныхъ имъ анализахъ надъ калифорнскимъ золотомъ, что нахожденіе платины, палладіума, какъ и сопровождающихъ ихъ металловъ, напримѣръ осміума и др., онъ не встрѣчалъ въ этомъ золотѣ; но небольшое количество имѣвшагося у него матеріала для опытовъ, замѣчаетъ онъ далѣе, не позволяетъ ему утверждать о совершенномъ отсутствіи этихъ металловъ.

Изъ множества опытовъ надъ разложеніемъ калифорнскаго золота, исполненныхъ этимъ извѣстнымъ химикомъ, видно, что замѣчаніе г. Дюма (Traité de chimie appliquée aux arts), ка-

сательно одинаковаго отношенія серебра къ золоту, полученнаго изъ минерала одного а того же источника, не оправдываетъ въ этомъ случаѣ; во всѣхъ анализахъ г. Генри, достоинство калифорнскаго золота разнится между 80 и 90 процентами, почему врядъ ли пробирщикъ, какъ полагаетъ г. Дюма, можетъ опредѣлить съ точностію количество составныхъ частей золота, полученнаго изъ известнаго и ему хорошо знакомаго источника.

Но мы обратимся теперь къ вліянію, котораго можно ожидать въ настоящее время отъ добыванія калифорнскаго золота на достоинство или цѣнность этого металла вообще, и въ коммерческомъ смыслѣ въ-особенности.

Золото, по своей всеобщей рѣдкости а разнообразному употребленію, имѣетъ вообще большую цѣнность; оно употребляется во всѣхъ частяхъ свѣта мѣновымъ средствомъ, или монетою, цѣнность которой опредѣляется правительствомъ; но, смотря по количеству этого металла въ общественномъ оборотѣ или на рынкахъ, достоинство или цѣнность его подлежатъ нѣкоторымъ измѣненіямъ, также какъ и цѣнность всѣхъ жизненныхъ продуктовъ: если ихъ много на рынкѣ, они дешевле; мало-цѣнность ихъ сообразно тому увеличивается. Этими-то измѣненіямъ подлежатъ и ходячая монета, т. е. золото и серебро.

Цѣнность всякаго товара опредѣляется трудомъ, употребленнымъ на его производство; по-этому трудъ есть, нѣкоторымъ образомъ, мѣрило мѣновой цѣвности всѣхъ товаровъ. Между-тѣмъ трудъ все-таки не означаетъ собою того, чѣмъ бы ему надлежало выражаться или цѣниться; нерѣдко бываетъ даже довольно затруднительно опредѣлить соотношеніе двухъ величинъ труда, потому-что времена, въ которыя эти два рода произведеній труда были исполнены, не могутъ быть всегда употреблены для этихъ соображеній. Гораздо естественнѣе опредѣлять цѣвность товаровъ количествомъ ихъ, чѣмъ временемъ труда, употребляемымъ на ихъ производство; отъ этого, мѣновая цѣвность товаровъ и выражается, большею частью, количествомъ и величиною монеты, чѣмъ трудомъ или какимъ-либо другимъ товаромъ, которые могутъ быть на него вымѣнены.

Но цѣвность золота и серебра, какъ и вообще всѣхъ товаровъ, бываетъ по-временамъ совершенно различна; эти металлы бываютъ иногда дешевле, иногда дороже, могутъ быть на-

монета легче или труднее быть добыты. Открытіе богатыхъ золотыхъ росыней въ Южной Америкѣ, въ XVI столѣтіи, увеличило количество находившагося до того времени въ Европѣ золота и серебра почти-что одною третью; этотъ переворотъ, который имѣлъ въ то время огромное вліяніе на цѣнность благородныхъ металловъ, былъ величайшимъ до сихъ поръ, но, вмѣстѣ съ тѣмъ, не единственнымъ, о которомъ упоминаетъ исторія.

Если мы говоримъ о какой-нибудь суммѣ золота, то понимаемъ подъ этимъ число или количество золотыхъ монетъ, изъ которыхъ составлена эта сумма, и соображаемъ—чего и сколько именно можно было бы купить или вымѣнять на эти деньги. Итакъ, еслибъ мы сказали, что количество золота, находящагося въ обращеніи въ Англии, можно принять, приблизительно, въ 18 милліоновъ фунтовъ стерлинговъ, мы поняли бы подъ этимъ число монетъ, составляющихъ означенную сумму; но еслибъ, напротивъ-того, сказали, что такой-то вотъ человекъ можетъ поддерживать по 10 и 15 фунтовъ стерлинговъ въ мѣсяцъ, мы выразили бы этимъ не только его ежегодный расходъ, но опредѣлили бы, нѣкоторымъ образомъ, и цѣнность его имѣній или имѣющихся у него товаровъ.

Итакъ, золото, въ-слѣдствіе полученнаго назначенія служить имѣновымъ средствомъ, составляетъ важную часть капитала, но отнюдь не достатка человеческого общества. Хотя куски золота, изъ которыхъ составлены монеты, принесутъ каждому, въ теченіи годового обращенія, свою выгоду, но все же они не составляютъ собою существенности этихъ выгодъ: что было бы въ немъ, еслибъ никто не захотѣлъ трудиться надъ земледѣліемъ, а добывать одно золото?

Очевидно, конечно, что неожиданное приращеніе въ общественномъ оборотѣ огромнаго количества драгоцѣннаго металла, должно имѣть непосредственное вліяніе на цѣнность товаровъ, или на относительное достоинство имѣноваго средства, т. е. золота и серебра; а это повело бы въ дурнымъ послѣдствіямъ. Но небольшой расчетъ намъ ясно показываетъ, что дальѣйшее золотодобываніе въ Калифорніи не можетъ произаестъ подобнаго рода вредныхъ результатовъ; мы увидимъ это въ-послѣдствіи.

Значительныя богатства сибирскихъ росыней также не пре-

извели особенно-ощутительныхъ измѣненій въ цѣнности драгоцѣнныхъ металловъ. Принимая къ тому же въ соображеніе, что всѣ показанія о богатствѣ калифорнскихъ россыпей были до сихъ поръ вѣдомѣнно утрированы, мы невольно должны притти къ заключенію, что вліяніе этихъ россыпей на цѣнность металла будетъ весьма неощутительно; ибо если и примемъ преувеличенное показаніе американскихъ извѣстій, что ежемѣсячное добываніе золота въ Калифорніи простирается до 100,000 фунтовъ *avoir-du-fois*, въ цѣнности 5½ мильйоновъ, то и это составитъ всего только одинъ процентъ съ основнаго капитала Европы, который, въ послѣднія три столѣтія, выражался среднимъ числомъ суммою 500 мильйоновъ фунтовъ стерлинговъ.

Неожиданное умноженіе золота въ общественномъ обращеніи, въ отношеніи ко благу всего человѣчества, знаменитый Гумбольдтъ разсматриваетъ такимъ образомъ: «Опасность, съ которою смотрѣли сперва на умноженіе драгоцѣннаго металла въ обществѣ, вовсе не такъ велика: съ умноженіемъ матерьяльныхъ средствъ, или золота, увеличиваются сообразно тому и потребности человѣчества. Огромное приращеніе золота въ Новой Испаніи должно было послужить только съ пользою всему народонаселенію: несмѣтностью его Америка была въ состояніи пріобрѣтать всѣ продукты чужестранной промышленности и доставлять себѣ удовольствія и удобства цивилизованныхъ странъ. Но, натурально, мексиканцамъ недурно бы было сообразить, что это существенное благо есть только временное, а если не будетъ поддерживаться капиталомъ, основанномъ на прочномъ и вѣшаткомъ основаніи, оно со-временемъ совершенно изсякнетъ. Народное благо достигается не золотомъ, но развитіемъ сельской промышленности, которая даетъ средства къ пропитанію человѣчества и составляетъ, такъ-сказать, матерьяльность народнаго благосостоянія.»

Но разбирая, какое вліяніе можетъ имѣть нынѣ добываемое количество калифорнскаго золота на цѣну этого металла вообще, невольно рождается вопросъ: далеко-ли простирается вновь открытая золотоносная область, или хотя границы той части ея, которую неоспоримо признали теперь обладающею золотоноснымъ пескомъ? Конечно, свѣдѣнія о томъ еще слишкомъ не точны и неопредѣленны; предположеніе, что вся окрестность Саяъ - Франциско, или обширная долина Сакраменто со мно-

жествохъ побочныхъ долинъ—золотоносна, судя по русламъ двухъ-трехъ незначительныхъ рѣчекъ, въ которыхъ были первоначально открыты прѣски, слишкомъ односторонно, чтобъ рѣшиться теперь на какое-нибудь возраженіе.

Сколько, однако, намъ съ достовѣрностію извѣстно, золото находили здѣсь исключительно въ рѣкахъ *Американо, де ла Плу-ма, Консемнесъ и Сакраменто*. Вся длина этихъ теченій, по прямой линіи, составляетъ около 250 англ. миль; о ширинѣ этого пространства нельзя еще сказать ничего положительнаго, хотя и можно предположить, что она не очень велика. О границахъ золотыхъ росыпей, какъ и о глубинѣ ихъ, свѣдѣнія пока малочисленны.

Что же касается до количества находимаго золота, то всѣ показанія о немъ, вѣроятно, преувеличенны; впрочемъ, калифорнскія росыпи общають по-видимому многое. Разказы же о баснословномъ богатствѣ Калифорніи происходятъ, вѣроятно, отъ того, что большая часть золотопромываленъ была устроена въ мѣстахъ, особенно обильныхъ содержаніемъ благороднаго металла; по-этому стали заключать обо всѣхъ долинахъ и ручьяхъ, приписывая имъ то же обиліе въ золотѣ.

Впрочемъ, какъ бы то ни было, Калифорніа предстоить все-таки блестящая будущность. Мы убѣждены, что обстоятельныя и дѣятельныя горныя розысканія принесутъ неисчислимыя выгоды этой золотой странѣ. Вѣроятно лихорадочное состояніе умовъ калифорнцевъ и всѣхъ иностранцевъ, переселившихся туда по первымъ извѣстіямъ объ открытіи золотыхъ прѣсковъ, мало-помалу поостынетъ, и тогда каждый мыслящій, трудолюбивый и дѣятельный переселенецъ будетъ собирать обильные плоды своего прилежанія, сдѣлается зажиточнымъ колонистомъ и достигнетъ такимъ-образомъ въ короткое время того, что мы, смертные, называемъ матерьяльнымъ счастіемъ.

Взглянувъ на нѣсколько лѣтъ впередъ, воображенію невольно рисуются привлекательныя картины будущности прекрасной Калифорніи. Климатъ, естественныя произведенія, коммерческое положеніе,—все это какъ нельзя болѣе говоритъ въ пользу Верхней Калифорніи, которая дѣйствительно надѣлена всѣми благами природы, какъ врядъ ли кака-нибудь часть по всему западному американскому прибрежью. Непосредственно прилегая въ Орегонской области, богатой мукой, лососиной и сыромъ, Ка-

Калифорнія, удаленная на весьма небольшое расстояние от Сандвичевых островов, принимая въ соображеніе учрежденіе регулярнаго пароходства, можетъ снабжаться отсюда сахаромъ, кофе и разнообразными тропическими фруктами. До сихъ поръ, какъ мы видѣли, Калифорнія обладала для мѣшковой торговли только кожами и саломъ; но теперь, съ открытіемъ золотыхъ росышей, торговля приметъ, вѣроятно, болѣе обширныя вѣтры. Англія можетъ доставлять сюда свои бумажныя издѣлія, обувь, инструменты и другую домашнюю утварь изъ желѣза и другихъ металловъ, получая за нихъ, въ замѣтъ, драгоценное золото. По отдаленности отъ цивилизованныхъ государствъ и по незначительности здѣшней торговли, Калифорнія была лишена до сихъ поръ всѣхъ потребностей, которыя сдѣлались уже необходимою образованныхъ народовъ. Теперь же всѣ эти товары и произведенія могутъ сюда ввозиться въ большихъ количествахъ, а ихъ потребители, основатели новыхъ колоній, могутъ предвидѣть счастливую будущность.

Богатство всякой страны зависитъ отъ плодородія ея почвы, умѣренности климата, географическаго положенія и минеральнаго богатства. Во всѣхъ этихъ отношеніяхъ, Калифорнія не имѣетъ недостатка. Г. Брианъ,* въ изданной имъ брошюрѣ «What Isow in California», говоритъ между прочимъ слѣдующее: пшено, ячмень, пенька, табакъ и ленъ могутъ быть воздѣлываемы во всѣхъ долинахъ безъ орошенія водою; для майса, картофеля и другихъ огородныхъ овощей, которымъ необходимо орошеніе, недостатка въ водѣ нѣтъ. Овесъ и горчица растутъ въ дикомъ состояніи и въ изобиліи, такъ-что путешественникамъ встрѣчается за-частую проѣзжать цѣлыя поля этихъ растений, достигающихъ высоты 7—8 футовъ. На вѣстахъ же возвышенныхъ и косогорахъ овесъ не имѣетъ натурально той роскошной пышности, съ которою онъ произрастаетъ на долинахъ. Травы несравненно богаче и питательнѣе, чѣмъ по восточному, или атлантическому берегу Америкъ. Клеверу здѣсь до сего различныхъ родовъ, и всѣ фрукты умѣреннаго и тропическаго климатовъ созрѣваютъ съ удивительною роскошью.

Въ климатологическомъ отношеніи, Брианъ дѣлаетъ слѣдующія

* Эдвардъ Брианъ былъ послѣдній губернаторъ въ Санъ-Франциско.

замѣчанія: здѣсь рѣдко случаются, по-крайней-мѣрѣ въ заселенных частяхъ Калифорніи, такіе холода, чтобъ вода замерзала. Ледъ, толщиною въ нѣсколько линій, я видѣлъ только два раза. Дождливое время года начинается съ ноября мѣсяца и, прерываясь по временамъ прекрасною весеннею погодою, продолжается по май мѣсяць; остальное время года принадлежитъ восхитительному лѣту. Въ отношеніи къ здоровью, по моему мнѣнію, невозможно желать лучшаго климата: я страствовалъ по этой землѣ около года, проводилъ ночи подъ открытымъ небомъ— и, благодаря Бога, никогда не хворалъ отъ простудъ и подобныхъ тому недуговъ. Осенью господствуетъ въ нѣкоторыхъ мѣстахъ около рѣкъ Сакраменто и Санъ-Жоаквина лихорадка, называемая здѣсь *Malaria*, но она не злокачественна и скоро уступаетъ медицинскимъ пособіямъ. Атмосфера вообще такъ чиста и прозрачна по всему калифорнскому побережью, что я никогда не встрѣчалъ пахучей гнилой падали, хотя она мѣсяцами была выставлена лучамъ знойнаго солнца; а отъ этого не было заразительныхъ и зловонныхъ испареній.

И географическое положеніе—замѣчаетъ Бріанъ далѣе—обѣщаетъ Калифорніи счастливую будущность. Входъ въ Санъ-Францисскую бухту имѣетъ до $1\frac{1}{2}$ м. ширины; по глубинѣ она доступна судамъ самыхъ большихъ размѣровъ, для которыхъ якорная стоянка совершенно безопасна отъ всѣхъ вѣтровъ; по объему она въ-состояніи помѣстить всѣ флоты земнаго шара, и, кромѣ того, представляетъ мореплавателямъ то важное удобство, что они могутъ во всякое время, даже при самомъ противномъ вѣтрѣ, выходить въ море, пользуясь въ этомъ случаѣ содѣйствіемъ отлива.

Въ отношеніи къ минеральному богатству страны, намъ распространяться нечего: несмѣтность его, какъ мы говорили, едва не достигаетъ баснословныхъ невѣроятностей.

Не подлежитъ сомнѣнію, что и серебро составляетъ также значительную часть минеральнаго богатства Калифорніи; но, разумѣется, теперь невозможно еще опредѣлить съ точностью отношеніе, въ которомъ *серебро*, *платина*, *палладіумъ* и другіе находимые съ золотомъ металлы находятся съ нимъ въ соединеніи: недостаточность анализовъ надъ *большими* количествами калифорнскаго золота отнимаетъ всякую возможность сказать о томъ что-нибудь положительное.

Хотя мы не разъ уже говорили довольно подробно о Санъ-Франциско, главный портъ Калифорніи, не можемъ, однако, удержаться отъ слѣдующихъ замѣчаній. Собственно городъ, или портъ Санъ-Франциско, привавшій еще до открытія золотыхъ росыпей несравненно большіе размѣры, чѣмъ при мексиканскомъ владычествѣ, лежитъ въ 6 миляхъ отъ береговъ Океана. Въ сентябрѣ 1846 года число жителей простиралось въ немъ едва до 200 человекъ, между-тѣмъ какъ къ июню 1847 г. ихъ было уже болѣе 1,200 душъ: можно судить по этому, въ какой степени возрасло въ настоящему времени населеніе счастливаго Санъ-Франциска.

Разстояніе до золотыхъ росыпей полагаютъ отсюда всего въ 70 м.; въ настоящему времени, сколько извѣстно, учреждено между Панамою и Санъ-Франциско пароходное сообщеніе; разстояніе между этими портами состоитъ изъ 3,500 англ. м., на переѣздъ которыхъ употребляется около 20 сутокъ.

Скучность новѣйшихъ извѣстій изъ Санъ-Франциско въ половинѣ прошлаго 1849 года необходимо, какъ кажется, приписать прекращенію работъ въ приискахъ на время зимы; но съ приближеніемъ весны эта юная колонія снова оживится кипучею дѣятельностью, и диковинныя извѣстія, долетая до береговъ горделивой Европы, будутъ конечно одно другаго интереснѣе. При этомъ необходимо припомнить, что сцена дѣянаго открытія золотыхъ росыпей находится почти-что въ самой отдаленнѣйшей части обитаемой нами земли, и что всѣ сообщенныя здѣсь извѣстія почерпнуты преимущественно изъ журналовъ восточныхъ городовъ Сѣверной Америки: частная переписка между золотоносною областью и западною Европою еще слишкомъ незначительна.

По извѣстію, изъ одного частнаго письма, число бѣлыхъ переселенцевъ простиралось въ Калифорніи въ началѣ прошлаго года до 15 т. душъ; но это число вѣроятно несравненно увеличено къ настоящему времени, если вѣрить расчисленію одной нью-йоркской газеты, по которому число кораблей, отправившихся въ Калифорнію, опредѣляютъ круглымъ числомъ до 200. Принимая въ соображеніе, что на приискахъ занимается добываніемъ золота все взрослое народонаселеніе страны, и старъ и младъ, бѣлые и краснокожіе, уроженцы и переселенцы,— то по этому можно почти безошибочно полагать, что число

трудящихся «въ потѣ лица своего» доходятъ до 50 тысячъ чело-
вѣкъ. О жизни въ этой колоніи едва ли возможно составить
какое-нибудь понятіе: праздниковъ и воскресныхъ дней здѣш-
нее общество не знаетъ; дни за днями проходятъ въ рачи-
тельнѣйшихъ и изнурительныхъ трудахъ, и никто между-тѣмъ
не жалуется на усталость: *удивительно!* Хорошіи подвозы жиз-
ненныхъ припасовъ поддерживаютъ, правда, силы трудящихся, но
болѣзнь,—для пользованія которой могутъ имѣть медяка только
тѣ золотопромышленники, которымъ плата въ *шестнадцать*
унцій золота за взятіе доктора ничего не значить, — многихъ
изъ нихъ похитила уже изъ суетной жизни. Какихъ-нибудь правъ,
или государственныхъ законовъ здѣсь не знаютъ. По-этому и не
удивительно, что убійства составляютъ здѣсь почти ежедневныя
происшествія: шайки бродягъ грабятъ несчастныхъ золотопро-
мышленниковъ съ отвратительной алчностью, а потомъ совер-
шаютъ убійства между собою. Вотъ почему нынче встрѣчается
въ англійскихъ журналахъ столько взвѣщеній оружейниковъ объ
«отличнаго устройства револьверахъ (многоствольныхъ писто-
летовъ), кинжалахъ, складныхъ ножахъ и проч.» Хотя въ импе-
риальномъ богатствѣ Калифорніи теперь ужъ нисколько не сом-
пѣваются, тѣмъ не менѣе удивляются, однакожъ, обстоятельству,
по поводу котораго Калифорнія, вмѣсто того чтобъ обогащать
своимъ золотомъ другія страны свѣта, покидаетъ, напротивъ
того, у нихъ множество драгоцѣннаго металла, который увозит-
ся туда переселенцами и оцѣненъ уже въ одинъ миллионъ дол-
ларовъ. Это обстоятельство разочаровало уже многихъ въ пред-
положеніяхъ о вредномъ вліяніи богатства каліфорнскихъ роз-
сыпей на цѣнность золота вообще; теперь, по-видимому, объ
этомъ больше не думаютъ.

Всѣ новѣйшія извѣстія * изъ Калифорніи утверждаютъ еди-
ногласно, что въ золотоносной области не произошло еще ни-
какихъ особенно-ощутительныхъ перемѣнъ. Правительственная
власть также по-прежнему безсильна, какъ убійства и грабежи
беззачсленны. Полковникъ Фремонтъ, о которомъ мы уже не-
однократно говорили въ нашемъ описаніи, безуспѣшно пытался
пройти съ гарнизономъ изъ Соединенныхъ-Штатовъ въ Кали-

* Т. е. 1849 года.

Форнію, встрѣтивъ большія затрудненія по случаю чрезвычайно-суровой зимы, съ 1848 на 1849 г., подобной которой, по свидѣтельству старожиловъ, заслуживающихъ полнаго довѣрія, здѣсь не было съ 1824 года. Въ золотоносной области, какъ говорятъ, снѣгъ выпалъ будто бы на четыре фута, а у Форта Суттера рѣка Сакраменто была подернута льдомъ, толщиною въ три фута (?!). Съ 19 марта, какъ пишутъ, здѣсь начались дожди, и вскорѣ слѣды снѣга и льду были совершенно уничтожены. Незвизрая на неблагопріятство, оказанное природою здѣшнимъ золотопромышленникамъ, многіе изъ нихъ пробывши зиму вблизи розсыпей, чтобы съ наступленіемъ весны тотчасъ-же и безъ потери времени приняться за богатое ремесло.

Трудно, почти невозможно опредѣлить, хотя съ приблизительною точностью, количество добытаго золота по конецъ 1848 года. Огромный баркъ «Царь» прибылъ, какъ говорятъ, въ Бостонъ съ 70,000 фун. стерлинговъ золота; кромѣ того, какъ утверждаютъ, находится на пути туда же сѣверо-американское военное судно съ грузомъ золота на сумму будто бы болѣе 4 милліоновъ фунт. стерлинговъ. Конечно, это послѣднее показаніе принадлежитъ къ весьма хвастливому преувеличенію; однакожъ, такъ ли оно, не такъ ли, а вѣроятно ужъ около того. Болѣе вѣроятія заслуживаетъ извѣстіе о суднѣ «Лексидгтонъ», которое отправилось изъ Калифорніи въ Валпарайзо съ золотомъ, цѣнность котораго полагаютъ въ 400,000 фунтовъ стерлинговъ. Съ достовѣрностью извѣстно, впрочемъ, одно только, что на долю Соединенныхъ-Штатовъ досталось еще очень немного калифорнскаго золота: это фактъ.

Двѣ Форменныя депеши чиновника морскаго вѣдомства въ Санъ-Франциско, г. Ларкина, предлагаютъ довольно интересныя частности о золотоносной области Калифорніи. Онъ говоритъ о немновѣрномъ волненіи, произведенномъ открытіемъ одного «пла-сег'а» (золотообладающей почвы) при рѣчкахъ де лосъ-Америкапосъ, Фитеръ и другихъ побочныхъ рѣкъ дель Сакраменто. Вначалѣ, по недостатку инструментовъ, золотоносный песокъ сгребали простыми лопатами, очищали и промывали его въ обыкновенныхъ сосудахъ. Этимъ способомъ зарабатывалъ каждый золотопромышленникъ среднимъ числомъ по 25 долларовъ въ день. Другіе пріобрѣтали по 10, иные, однако, и по 50 долларовъ; счастье играетъ въ этихъ пріискахъ по-видимому боль-

шую роль. Г. Ларкинъ подтверждаетъ также всеобщее стремленіе жителей въ золотоносную область, не исключая и экипажей съ купеческихъ судовъ. Цѣны на простые лопаты и заступы возросли, въ теченіи 8 дней, отъ одного до десяти долларовъ; онъ былъ даже свидѣтелемъ, какъ одинъ золотопромышленникъ заплатилъ за простую лопату *пятьдесятъ* долларовъ! Унцію золота цѣнятъ отъ 17 до 18 долларовъ; въ торговлѣ даютъ за нее отъ 14 до 16 долларовъ. Величина золотыхъ зеренъ очень различна: нное всего съ булавочную головку, другое же вѣситъ около $\frac{1}{8}$ унціи. Между-тѣмъ встрѣчаются иногда и большіе куски.

Я имѣлъ въ рукахъ—продолжаетъ г. Ларкинъ—куски золота, которые вѣсили до двухъ фунтовъ; кромѣ того я съ достовѣрностью могу присовокупить, что нные счастливыцы находили здѣсь куски золота даже въ *шестнадцать* фунтовъ вѣсомъ; слышалъ даже, что кто-то нашелъ кусокъ въ 25 фунтовъ. На здѣшнихъ пріискахъ много такихъ людей, которые не имѣли въ прошедшемъ году и 100 долларовъ, и обладающіе теперь капиталомъ отъ 5 до 20,000 долларовъ, пріобрѣтенные ими частію золотопромываніемъ, частію же также торговлею съ индѣйцами. Простая коленкоровая рубашка стоитъ здѣсь отъ $\frac{1}{2}$ до одной унціи золота, т. е. отъ 8 до 16 долларовъ! Можно торговать!... За корзину, которая употребляется при золотопромываніи, платятъ отъ *трехъ* до десяти унцій золота. Неустойчивое и непрерывное золотопромываніе производится золотопромышленниками не болѣе мѣсяца сряду, потому-что повесенные труды, во время этого добыванія, убійственно тягостны даже человѣку атлетическаго сложенія. Съ іюля и по октябрь между золотопромышленниками открылись различныя лихорадки, для избѣжанія которыхъ нужно было бы въ это время удалиться изъ рудниковъ; но кто изъ добывателей могъ бы пережить такое самопожертвованіе?!.. О смертныхъ случаяхъ я, впрочемъ, ничего не слышалъ.

Въ одномъ письмѣ г. Джонса заключаются между-прочнимъ слѣдующія извѣстія: «у насъ большой недостатокъ въ серебряной монетѣ. Люди спекулятивные, видя нужду золотопромышленниковъ, берутъ унцію золота не иначе, какъ за серебряный долларъ. Разнаго рода болѣзни и лихорадки дѣлають въ средѣ добывателей драгоцѣннаго металла значительныя опусто-

шенія, чему въ-особенности способствуетъ недостатокъ въ жизненныхъ припасахъ и защитѣ отъ непогодъ.»

Одинъ офицеръ, находившійся въ Санъ-Франциско, извѣщаетъ своего генерала слѣдующими строками: Лихорадочное стремленіе къ обогащенію продолжается здѣсь съ прежнимъ бѣшествомъ, а количество находимаго металла не уменьшается, напротивъ того день ото дня увеличивается; всѣ жизненные припасы, обувь и платья достигаютъ самыхъ неимоверныхъ цѣнъ. Жизнь въ Калифорніи была обыкновенно дорога; но теперь она превосходитъ всякое вѣроятіе. Квартира и столъ обходятся въ сутки до четырехъ долларовъ; за мытье бѣлья берутъ по шести долларовъ съ дюжины. Купеческіе прикащики получаютъ содержаніе отъ 1,800 до 3,000 долларовъ, тогда-какъ сперва охотно служили за 300 и, много-много, 500 долларовъ.

Въ официальной депешѣ капитана Фолсома, отъ 18 сентября 1848 года, находимъ мы слѣдующее: Изъ Санъ-Франциско до форта Суттера платятъ теперь за фрахтъ отъ 2 до 4 долларовъ за бочку. Обыкновенная карета съ 4 волами обходится въ сутки по 50 долларовъ. Бѣлый работникъ не идетъ въ услуженіе менѣе 6—10 долларовъ въ сутки. Масло продается по одному доллару за фунтъ, и-то въ оптовой продажѣ; ветчины уступаютъ по той-же цѣнѣ. Бочка муки стоитъ 25 долларовъ; сухаря $\frac{2}{3}$ доллара фунтъ. Пара сапоговъ стоитъ отъ 12 до 18 далларовъ. Въ рудникахъ эти цѣны несравненно выше. Бочка муки и ветчины обходятся тамъ отъ 40 до 200 долларовъ; а башмаки продаются по 8 и 12 далларовъ пара. Врядъ ли гдѣ можно найти подобное хладнокровіе къ дороговизнѣ, какъ въ здѣшнихъ рудникахъ: я видѣлъ, однажды, небольшую стеклянку зедлицкихъ порошковъ, которую продали въ моихъ глазахъ за 25 долларовъ! Миѣ рассказывалъ также одинъ знакомый, очень почтенный человекъ, что бутылка рому была продана при немъ за 40 долларовъ.

Большую часть рѣчекъ, при которыхъ находятъ золото, составляютъ горные ручейки, протекающіе по желтовато-красному дну. Земля, сколько кажется, обильна желѣзомъ; въ мѣстахъ, наиболѣе обильныхъ золотомъ, берега и русла ручьевъ состоятъ изъ крупнаго песчаника, перемѣшаннаго отчасти желтоватою землею. Сколько замѣчено, золото встрѣчается здѣсь преимущественно въ слодхъ *diluvium* (*drift*), если оно не уве-

сено только горною водою или какими-либо другими обстоятельствами. Тончайшее золото получается въ нижнихъ частяхъ рѣчекъ. Полагаютъ, что при употребляемыхъ здѣсь несовершенныхъ способахъ золотопромыванія трата этого благороднаго металла простирается почти до половины.

По мѣрѣ приближенія къ горамъ, золото становится болѣе грубымъ. Въ верхнихъ частяхъ рѣчекъ золото получается въ тонкихъ листочкахъ, на-подобіе рыбной чешуи. Выше по теченію, крупинки золота являются въ разнообразныхъ формахъ и видахъ, вѣсомъ отъ одной до шести унцій. Большіе куски заключаютъ въ себѣ небольшія частицы кварцу или гранита. Грубое золото добывается изъ горныхъ разсѣдинъ, или же въ руслахъ высохшихъ ручьевъ; для этого употребляютъ гвозди, ножи и тому подобныя острые инструменты. Въ иныхъ мѣстахъ вода ручейковъ ниспадаетъ по вертикальнымъ шифровымъ склонамъ и осаждаетъ на нихъ золото.

Опредѣлить пространство, или хотя протяженіе калифорнской золотоносной области—рѣшительно невозможно съ точностью. Золото находили въ 140 миляхъ отъ форта Суттера; кромѣ того рѣчки Американо, Фитеръ, Аюба, Бэръ, Консемнессъ и Станиславка, также какъ и берега Санъ-Жоаквина, признаны обильными драгоцѣннымъ металломъ. По морскому побережью румяноповской гавани также были открыты признаки обладанія золотомъ, которое находили и въ различныхъ мѣстахъ Сіэрра-Невады де лосъ-Ангеласа, спускаясь оттуда къ устьямъ Санъ-Жоаквина. Далѣе, золото находили также въ значительныхъ количествахъ въ миссінъ Санта-Клара, почему, принимая въ соображеніе эти разбросанныя розсыпи, необходимо заключить, что пространство золотоносной области Калифорвіи около 600 кв. англ. миль и достигаетъ границъ Ореговской области.

Есть вещи, о которыхъ невозможно говорить не возбуждая въ читателей сомнѣнія въ правдивости приводимыхъ фактовъ. Въ здѣшнихъ рудникахъ были, на-примѣръ, случаи, что одинъ золотопромышленникъ промывалъ золота въ одинъ день на сумму отъ 2 до 5,000 долларовъ. Полагаютъ, и сколько по-видимому кажется не безъ основаній, что все полученное количество благороднаго металла съ калифорнскихъ золотопромывальень во второй половинѣ 1848 года простирается *по-крайней-мѣрѣ* до 6½ милліоновъ долларовъ, считая унцію золота по 16 долла-

ровъ. Въ теченіи 3 мѣсяцевъ вывезли изъ Калифорніи немногими болѣе $\frac{1}{2}$ милліона долларовъ золотомъ, изъ которыхъ на долю Соединенныхъ-Штатовъ пришлось едва ли $\frac{1}{3}$ часть.

Трудно предвидѣть и предсказать результатъ этого неожиданнаго развитія несмѣтнаго богатства. Ясно, конечно, одно только, что эта прекрасная страна наполнится безпокойнымъ и беззаботнымъ населеніемъ, и успѣхъ земледѣлія, какъ и другихъ отраслей промышленности, будетъ еще на-долго ниже всякой посредственности.

Азартныя игры и распутство, въ различныхъ видахъ, начинаютъ теперь мало-по-малу выступать ярче наружу. Грабежи и убійства натурально безчисленны; но о нихъ невозможно сказать ничего опредѣлительнаго, потому-что свидѣтелей нѣтъ, а мертвые—какъ замѣчаетъ г. Гартманъ—не рассказываютъ повѣстей. А право можно бы отъ души пожелать, чтобъ бразды сильнаго и мощнаго правленія по-скорѣе приняли свои благодѣтельные мѣры и охранили бы такимъ-образомъ многихъ изъ нашихъ собратій отъ гибели, къ которой большинство калифорнскихъ искателей счастья такъ близко.

Приводимъ еще нѣсколько замѣчаній г. *Аертмана*, обнародованныхъ имъ въ публичномъ донесеніи по прибытіи изъ золотоносной области въ Нью-Йоркъ. Новыя открытія золотыхъ россыпей говорятъ онъ—продолжаются ежедневно. По моему мнѣнію, сколько я могъ заключить на мѣстѣ, 100,000 человекъ не будутъ въ-состояніи исчерпать всего минеральнаго богатства этой страны въ теченіи 20 лѣтъ. Золотопромываніе—работа вообще утомительная и изнурительная; а здѣшніе золотопромышленники разстрояютъ свое здоровье кромѣ того неуемностью этихъ занятій, и все изъ боязни, чтобъ товарищи не приобрѣли болѣе драгоцѣннаго металла, чѣмъ они. Разумѣется, при умиранныхъ занятіяхъ, не встошая себя излишнимъ корыстолюбіемъ, имѣя хорошую и сообразную погодѣ обувь, сытный столъ и потребное время для отдыха, здѣсь *очень нетрудно* составить себѣ въ короткое время хорошее состояніе. Капитанъ судна, на которомъ я переѣхалъ изъ Санъ-Франциско въ Санъ-Бла, собралъ золота въ теченіи трехъ недѣль почти-что на сумму 10,000 долларовъ, изъ которыхъ послѣднія три тысячи были добыты имъ въ остальные три дня, которые онъ провелъ въ россыпяхъ. За нѣсколько дней

до моего отъезда, въ газетѣ «California Star» было опубликовано, что нѣкто промылъ золота въ теченіи 6 дней на сумму 12,000 долларовъ. Если это не пухъ, то находка заманчива. Мѣста для построекъ возросли въ Санъ-Франциско до такой дороговизны, что врядъ ли существуетъ подобнаяцѣна въ значительнѣйшей торговой улицѣ Нью-Йорка. Полная сковорода золотоноснаго песку, если употребить тщательное промываніе, даетъ среднимъ числомъ около половины унціи золота; на промываніе золотоноснаго песку потребно отъ 15 до 20 минутъ времени, если нѣтъ недостатка въ водѣ, а въ противномъ случаѣ нѣсколько долѣе.

Сѣверо-американскій консулъ *Парро* говоритъ въ своемъ послѣднемъ донесеніи слѣдующее: «Богатство Калифорніи состоитъ не въ одномъ золотѣ. Всѣ драгоцѣнные металлы находятся здѣсь наравнѣ съ драгоцѣнными камнями. Въ недавнемъ времени открыли двѣ серебряныя руды; платина является въ большомъ количествѣ. Въ долинѣ Сакраменто нашли сырой алмазъ, въ величину куриного (!!) яйца. Находчикъ требовалъ за него отъ генерала *Валлеро*, которому онъ предлагалъ эту покупку, 180,000 ϕ . стерлинговъ. Смарагды находятся часто, и въ большомъ изобиліи. Ртутныхъ рудъ найдено къ настоящему времени до четырехъ; одну изъ нихъ начали уже разрабатывать. Каменнаго угля нашли по морскому побережью въ изобиліи; но до него ли теперь въ странѣ золота и алмазовъ!.... Здѣсь все есть; недостаетъ только семейной жизни. Во всемъ Санъ-Франциско насчитываютъ всего около 50 женщинъ, включительно съ 20 американками. «Нагружайте корабли женщинами, и везите ихъ въ Калифорнію»—воскипаетъ одна галета—«ихъ примутъ тамъ съ раскрытыми объятіями и неслыханнымъ торжествомъ!»

Предлагаемъ теперь перечень *новѣйшихъ* извѣстій о Калифорніи и золотоносной области, заимствованныхъ нами изъ нѣкоторыхъ русскихъ журналовъ и газетъ. Вотъ, напримѣръ, что сказано въ сентябрьской книжкѣ «Современника» за прошлый 1849 годъ, гдѣ напечатана выписка изъ оффиціальнаго донесенія о внѣшней торговлѣ въ Вальпарайзо отъ 2 марта того же года:

«Калифорнія продолжаетъ привлекать все вниманіе хилійскихъ спекуляторовъ, которыхъ торговая дѣятельность, съ отплытіемъ послѣдняго парохода, снова сосредоточилась въ этомъ пунктѣ.

«Почти всѣ суда, отправившіяся въ Санъ-Франциско, были немедленно зафрахтованы по самымъ выгоднымъ цѣнамъ, т. е. по 19 піастровъ за тоннѣ. Полученныя оттуда извѣстія, превосходящія всѣ ожиданія, сообщали замѣчательное движеніе торговлѣ хидійскими продуктами и вообще товарами всѣхъ странъ. Такъ мука, продававшаяся въ февралѣ отъ 4 до 5 піастровъ, теперь платилась отъ 5 до 7 піастровъ.

«Пять французскихъ кораблей, прибывшихъ изъ Франціи прямо въ Вальпарайзо, въ продолженіи марта мѣсяца 1849 г., очень много выиграли на всѣхъ товарахъ, нужныхъ въ Калифорніи; именно на винахъ, водкахъ и прочихъ жидкостяхъ, всякихъ съѣстныхъ припасахъ, готовыхъ платьяхъ,—словомъ, на всѣхъ предметахъ первой необходимости.

«Общій грузъ судовъ, отплывшихъ изъ Вальпарайзо въ Санъ-Франциско, въ теченіи первыхъ трехъ мѣсяцовъ 1849 г., превосходилъ 3,600 тоннъ и въ апрѣлѣ долженъ былъ увеличиться еще на 3,000 тоннъ.

«Остается теперь только знать—продолжаетъ Современникъ—будутъ ли эти операціи, произведенныя въ столь короткое время, умножаясь постоянно, представлять и впередъ такіе удивительные результаты, какъ до сихъ поръ, и будутъ ли, какъ надо предполагать, эмиграція и употребленіе въ состояніи поддерживать требованіе на равнѣ съ необходимостью отправокъ. Врядъ ли, намъ кажется, можетъ произойти опрометчивость въ подобнаго рода торговыхъ операціяхъ, если припомнимъ почти невѣроятное стеченіе переселенцевъ въ Калифорнію, требованія которыхъ, конечно, будутъ поддерживать необходимость огромныхъ отправокъ до тѣхъ поръ, пока этотъ край не получитъ нѣкоторой самостоятельности въ обезпеченіи главными потребностями человѣчества, для которыхъ здѣсь всѣ средства, такъ сказать, подъ рукою, и остается желать развитія мануфактурной промышленности, скотоводства и земледѣлія.

«Цѣнность золота, по тѣмъ же извѣстіямъ, вывезеннаго въ февралѣ и мартѣ изъ Санъ-Франциско, простиралась уже до полу-милліона піастровъ, или до 2,500,000 франковъ.

«Въ самомъ Хили эмиграція развилась въ необычайныхъ размѣрахъ. Около 2,000 человѣкъ выѣхали уже изъ Вальпарайзо въ Калифорнію; другія двѣ тысячи только ждутъ первыхъ вѣс-

тей объ этой дивной странѣ, чтобъ пуститься въ слѣдъ за первыми.»

Вотъ новѣйшія извѣстія изъ Калифорніи отъ 2 ноября 1849 года по нынѣшнее время текущаго года, которыя мы заимствуемъ, въ хронологическомъ порядкѣ, изъ «С. Петербургскихъ Вѣдомостей»:

«Золота въ Калифорніи, конечно, много, говоритъ *Ричардъ Гальмъ*, а все прочее не стоитъ и выѣденнаго яйца. Въ прошломъ году онъ три мѣсяца спалъ на открытомъ воздухѣ. При отъѣздѣ его изъ Санъ-Франциско тамъ стояло 220 судовъ.

«На военномъ кораблѣ *Constance*, пришедшемъ изъ Рио-Жанейро, привезено сюда два милліона долларовъ, которыхъ большая часть вычеканена изъ калифорнскаго золота. Переселенія изъ южной Америки въ Санъ-Франциско были очень многочисленны, хотя многіе южные американцы и возвращались въ отечество съ обманутыми надеждами. Калифорнія богата золотомъ, но доставать его очень трудно и работа эта требуетъ лишениі разныхъ родовъ, которыя могутъ перенести только люди весьма крѣпкаго сложенія.

«Изъ Нью-Йорка получены извѣстія, что въ первое изъ будущихъ засѣданій конгресса, сенату будетъ объявлено о представленіи билля, на счетъ присоединенія Калифорніи къ числу Соединенныхъ - Штатовъ, образованія Текзаса въ отдѣльный Штатъ и назначенія специальной комисіи для опредѣленія границъ между Текзасомъ и Мексикой.

«Одинъ американскій журналъ извѣщаетъ, что въ Верхней Калифорніи положено основаніе *пятнадцати* новыхъ городовъ: *Фремонъ*, на западномъ берегу Сакраменто, противъ впаденія рѣки Фитеръ; *Вернонъ*, на восточномъ берегу рѣки Фитеръ; *Бостонъ*, на ріо-Американо; *Сакраменто-Сити*, вокругъ Суттєрова форта; *Суттеръ-Сити*, на восточномъ берегу рѣки Сакраменто; *Вебстеръ*, въ 9 миляхъ отъ Сакраменто-Сити; *Снеціенъ*, на западномъ берегу рѣки Сакраменто; *Туолумъ*, при истокахъ Сакраменто; *Станислаусъ*, при рѣкѣ Станиславкѣ; *Стоктоунъ*, при слияніи Сакраменто и Санъ-Жоаквина; *Бониція*, при проливѣ Коркинесъ; *Насса*, при ручьѣ того же имени, въ 40 километрахъ отъ Санъ-Франциска; *Сентъ-Лесисъ*, при ручьѣ Сопора; *Санъ-Рафаэль*, на мѣстѣ бывшей мисіи того же имени; *Саусалито*, при томъ же заливѣ.

«Изъ Санъ-Франциско возвратились въ Вальпарайзо три кора-

бля, капитаны и пассажиры которыхъ представляютъ самую печальную картину состоянія этого порта, коммерческихъ его дѣлъ и положенія большой части эмигрантовъ. Многие изъ нихъ, оставшіе въ Вальпарайзо и Сантъ-Яго надежное и даже очень хорошее существованіе, чтобъ поселиться въ новомъ Эльдорадо, совершенно разочаровались. Они сознаются теперь, что тамъ вездѣ есть золото, но не въ такомъ количествѣ, какъ убѣждали сначала. Съ трудомъ очень тяжкимъ и осуждая себя на самыя жестокія лишенія, человекъ едва можетъ добыть золотого песку на 4 или на 5 піастровъ въ день, и при этомъ долженъ издержать по-крайней-мѣрѣ столько же, чтобъ проводить жизнь самую бѣдную. Они присоединяютъ, что наиболѣе счастливые искатели золота, которыхъ впрочемъ очень не много, получали иногда до 17 піастровъ въ день.

«Съ другой стороны, между сѣверо-американцами и эмигрантами испанскаго происхожденія такая непримиримая ненависть, что первые, послѣ кровопролитныхъ ссоръ, составили союзъ, имѣющій цѣлю изгнать послѣднихъ изъ мексиканскихъ, перувианскихъ и хилійскихъ рудниковъ, и отбросить ихъ къ берегамъ. Объ этомъ сдѣланы представленія сантъ-Францискому губернатору; но какъ онъ не имѣетъ достаточной силы, чтобъ заставить уважать власть свою, то понынѣ онъ ничего не могъ сдѣлать. Теперь всѣ хилійцы, поселившіеся въ самомъ началѣ въ Калифорнію, находятся въ самомъ ужасномъ положеніи и употребляютъ всѣ усилія, чтобъ возвратиться во-свои.»

«Необходимо, чтобъ негоціанты отказались даже отъ умеренныхъ выгодъ, потому-что Сантъ-Франциско загромождено теперь товарами всякаго рода, которыхъ достаточно на потребленіе тройнаго народонаселенія, противъ нынѣ существующаго.

«Во второй половинѣ декабря въ Нью-Йоркѣ положено, что оба законодательныя сословія, Сенатъ и Собраніе, должны начать свои засѣданія въ первый понедѣльникъ января мѣсяца. Судебную власть будутъ представлять Высшій Судъ, Окружный Судъ, Графскій Судъ и Мирный Судъ. Законъ не дозволяетъ развода; дуэли запрещены, также какъ и лоттерей. Первое засѣданіе Парламента должно быть въ пуэбло де Сантъ-Хозе, гдѣ на время будетъ находиться и правительство.

«Изъ Калифорніи получены извѣстія до 15 ноября (1849 года). Золото добываютъ болѣе чѣмъ когда-либо, но наступило дожд-

ливое время. Корабль «Empire City» привезъ въ Нью-Йоркъ полъ-милльона долларовъ.

Въ декабрьской книжкѣ «Отечественныхъ Записокъ» за прошлый 1849 годъ напечатано въ отдѣлѣ «заграничныя новости», стр. 409, между прочимъ, слѣдующее: Санъ-Франциско—Нью-Йоркъ Тихаго Океана—разширяется съ удивительною быстротою. Газета Alta California съ любовью распространяется о возрастаніи города и его порта. Несмотря на затрудненія отъ неправильнаго положенія, дебаркадабры и магазинъ возводятся съ тою удивительною дѣятельностью, къ которой способенъ только умъ американцевъ.

«Санъ-Франциско имѣетъ уже четыре молы для выгрузки, столь полезныя въ морской торговлѣ, и опредѣляемая словомъ wharf; еще нѣсколько недѣль и онъ будетъ обладать пятою центральною wharf, выдающеюся на триста футъ въ губу и предназначенною для сосредоточенія торговой дѣятельности. Магазины уже возвышаются вокругъ этихъ импровизированныхъ береговъ.

«Не менѣе замѣтны улучшения и внутри города. Въ числѣ многихъ доказательствъ быстраго развитія этого будущаго складочнаго мѣста на Тихомъ Океанѣ, приводятъ значительное число лавокъ, магазиновъ, домовъ и гостиницъ, построенныхъ въ теченіи послѣднихъ шести недѣль, какъ-будто по мановенію могущественнаго волшебника. Ежедневно прибываютъ люди съ характеромъ, энергією, предприимчивостью и богатствомъ, которые возбуждаютъ дѣятельность. Торговля болѣе всего этимъ пользуется. Доказательствомъ той быстроты, съ которою развивается возникающій главный городъ, служитъ готовящееся открытіе въ Санъ-Франциско публичной биржи—капитолія всѣхъ большихъ торговыхъ городовъ.

«Народонаселеніе умножается съ каждымъ днемъ. Въ августѣ мѣсяцѣ прибыло въ Санъ-Франциско 93 корабля съ 3,806 эмигрантами, изъ которыхъ 3,312 американца; къ этому числу надо еще прибавить внутреннюю эмиграцію.

«Коснувшись этого предмета, кстатіи перейти къ рудникамъ, о которыхъ извѣстія совершенно благоприятны. Кромѣ изгнанія иностранцевъ (особенно индѣйцевъ и перуанцевъ), все, кажется, идетъ къ лучшему въ этой богатѣйшей странѣ.

«Погода самая благоприятная для золотопромышленниковъ;

вода въ рѣкѣ убьла до величайшей возможности и добываніе сдѣлалось гораздо легче и дешевле, такъ-что чудесные разказы прошедшаго года едва и мѣтъ не повторились. Рассказываютъ объ одной компаніи, которая, работая по усовершенному способу на мѣстѣ Миддланда, добываетъ по дѣйстви долларовъ въ день. Во вѣроятіи случитъ, северная и средняя вѣтви рѣки Америкаво—вѣта самыя производительныя. На второнъ изъ этихъ вѣтвей, товарищество изъ 30 человекъ, при помощи выкупанія, въ три мѣа добыло бы на сумму 15,000 долларовъ и могло бы вѣроятно получить до 10 унцій золота на человека ежедневно.

«Еще рассказываютъ о величии лѣса, соединившихся въ востанію и востанію добывающихся по три унціи на человека. На Миддл-Форестъ еще лучше: одна компанія, снабженная подводными аппаратами, кидается прѣобрѣтать по-крайней-мѣрѣ по 10,000 долларовъ въ день.

«Замѣчательно, что уже болѣе не упоминается о Сакраменто. Рѣка эта, говоритъ журналъ Placer Times, образуетъ, вѣроятно, северныя границы вѣсера placer: но ошибочно полагаютъ, что страна, орошаемая ею, золотосна. Розсыпи простираются мѣтъ на югъ до рѣки Маршалла, двадцатью мильми юго-восточнѣ Мерседа. Тотъ же журналъ рассказываетъ объ экспедиціи, совершенной въ теченіи іюня и іюля и достигшей до рѣки Тронны, гдѣ открыли еще богатые золотосныя жилы.

«Прибытіе парохода «Empire City» можетъ послужить къ возбужденію калнеорской лихорадки, вѣсколько времени тому назадъ зачѣтно ослабнувшей. Пароходъ этотъ привезъ, между прочимъ, 450,000 долларовъ золотой руды, не считая уже того, что могли имѣть съ собой 74 пассажира, на шель прѣихавшіе.

«Калнеорскіе журналы распространяются всего болѣе, и съ особеннымъ удовольствіемъ, о возрастаніи Санъ-Франциско, въ которонъ насчитываютъ уже до шести церквей и гдѣ готовятся къ открытію не только биржи, какъ мы это выше сказали,

• Не знаемъ, подл какой широтой и долготой Отечественныя Занескии полагаютъ этотъ острогъ, на которонъ добываютъ золото; мы же думаемъ, и даже крѣпко убѣждены, что это должно означать острогъ Маска, в которонъ наши читатели имѣютъ уже нѣкоторыя свѣдѣнія.

не еще и театра; съ того дня, какъ городъ будетъ обладать этимъ двойнымъ символомъ новѣйшей цивилизаціи, онъ смѣло можетъ стать на ряду большихъ городовъ. Но рядомъ съ этими специальными извѣстіями, Pacific News, Alta California и Placer Times излагаютъ весьма занимательныя подробности о золотосной странѣ. На первый разъ можно составить себѣ довольно-точную идею о новомъ Эльдorado.

«Богатство этого края сильно преувеличено разгоряченнымъ воображеніемъ толпы, хотя дѣйствительно нигдѣ не находили золота и, вѣроятно (???), не на найдутъ его въ такомъ изобиліи, какъ въ Калифорніи. Несвойственно пласерамъ быть долго производительными. Не много лѣтъ нужно, чтобъ истощить ихъ, съ той минуты, какъ множество рукъ (и какихъ еще!....) примутся за дѣло: даже происхожденіе самаго металла служить подтвержденіемъ этого.

«Pacific News» дополняетъ эти извѣстія статистическимъ описаніемъ работъ, производящихся на главныхъ рѣчныхъ потокахъ золотосной страны. Сакраменто, говоритъ онъ, даетъ еще хорошій дивидендъ, отъ десяти до пятнадцати долларовъ ежедневно всѣмъ трудолюбивымъ работникамъ; а участокъ, находящійся возлѣ того мѣста, гдѣ открыли золото въ первый разъ, но тогда оставленный по алчности искателей, разработанный нынѣ съ большимъ успѣхомъ, принесъ въ теченіе первыхъ пятнадцати дней среднимъ числомъ около 200 долларовъ каждому члену товарищества, изъ трехъ человекъ состоящаго. Новой способъ для добыванія золота, состоящій въ отводѣ рѣки и въ производствѣ работъ на ея осушенномъ днѣ, не всегда вознаграждалъ употребленныя усилія, хотя въ нѣкоторыхъ случаяхъ былъ столь удаченъ, что сдѣлался общенароднымъ. Необходимо отъ двадцати до шестидесяти человекъ, чтобъ вывести плотину. Та, которую дѣлаютъ на островѣ Мармонѣ, еще не удовлетворила ожиданіямъ ея создателей, несмотря на то, что акція въ 50 продавалась въ Санъ-Франциско за 100 выше парн.

«Рѣка Фитеръ, гдѣ нашли золото самое чистое, до сихъ поръ еще въ большомъ уваженіи у золотопромышленниковъ. Она доставляетъ среднимъ числомъ по унціи каждому хорошо-трудящемуся. Ленивые и недѣятельные и здѣсь также, какъ и вездѣ, не пользуются большимъ успѣхомъ, а расточительные бы-

взять вообще первыя жертвы климата. Около трехъ тысячъ человекъ постоянно работаютъ въ этомъ мѣстѣ.

«Рѣка Люба, какъ говорятъ, представляетъ павѣтрѣйшее мѣсто для пріобрѣтенія денегъ людямъ постоянно трудящимся: торговля съ индѣйцами тутъ чрезвычайно дѣятельна. Увѣряютъ, что за простое красное одѣло получаютъ отъ нихъ четыре и даже до восьми унцій золота.

«Изъ трехъ рукавовъ рѣки Ачерикано, на сѣверномъ находится самое большое число золотопромышленниковъ. Золото, въ немъ находимое, имѣетъ нѣтъ свѣтло-лимовый, и при опущеніи его открыли притѣсь большаго количества серебра, гораздо значительнѣе той, которое находится въ рудѣ сосѣднихъ потоковъ. Многія компаніи оставили средній рукавъ и обратились къ источнику драгоцѣннаго металла—въ горы; но тутъ они не были удовлетворены, какъ ожидалъ. Люди, работающіе на Ореговѣ, кажутся самыми счастливыми въ этой сторонѣ....

«Утра и вечера прохладны и пріятны; въ полдень жарко и сухо; термометръ Фаренгейта поднимается иногда до 115 градусовъ.

«Число работающихъ въ долину рѣки Сакраменто и ея притокахъ простирается почти до 15 тысячъ; къ первому январю они добудутъ до 20 милліоновъ долларовъ, и это по разсчету очень умеренному.

«Санъ-Жоакинъ, вмѣстѣ съ Сакраменто, раздѣляетъ народонаселеніе золотопромышленниковъ, и несмотря на то, что уже разработанъ и переработанъ, содержитъ еще достаточное количество металла.

«На берегахъ рѣки Станиславки нашли очень большіе самородки, отъ полъ-унціи до пятнадцати фунтовъ, и тысячи людей ждутъ пониженія воды, чтобъ приступить къ разработкѣ дна этой рѣки, почти еще не тронутаго.

«Сухіе рудники въ Вудсъ-Крикѣ дали нѣсколько тысячъ унцій, и мексиканцы собрали тамъ богатую жатву. Рудники эти почти оставлены по недостатку воды для промыванія золота. На берегахъ Станиславки, напротивъ, всѣ углубленія наполнены водою и безпрестанно нужно насосомъ ее выкачивать. До рѣкъ Туолумниъ и Мерседесъ едва-только коснулись, и попытка была удачная. Теперь многіе направляютъ шаги свои къ овра-

гамъ Калаверскимъ, гдѣ одинъ счастливый золотопромышленникъ добылъ на 20,000 долларовъ въ теченіи двухъ недѣль.

«Можно полагать до 20 тысячъ работающихъ на Санъ-Жоакввѣ и его притокахъ. Они добудутъ тоже около 20 милліоновъ къ будущему январю. Итакъ, по этой смѣтѣ, страна эта приноситъ въ годъ не менѣе 40 милліоновъ дохода, чему не было примѣра въ лѣтописяхъ міра. Провѣтаніе городовъ есть лучшее доказательство этого несмѣтнаго богатства, которое способствуетъ населенію страны, нуждающейся только въ рукахъ, чтобъ сдѣлаться одною изъ самыхъ богатыхъ земледѣльческихъ странъ въ свѣтѣ.

«Говорятъ, что еще новые рудники открыты на рѣкѣ Тюрксѣ, по другую сторону Сіэрра-Невады, и многія компаніи уже обратились туда. Рассказываютъ, что тамъ добывается отъ 500 до 1,000 долларовъ въ теченіе дня».

Вотъ извѣстія отъ 30 ноября 1846 года, которыя мы заимствуемъ изъ январской книжки «Отечественныхъ Записокъ»; въ нихъ описаны сообщенія одного джентльмена, проѣхавшаго Калифорнію вдоль и поперекъ и имѣвшаго сношенія съ различными лицами во всѣхъ ея частяхъ:

«Въ настоящую минуту на калифорнскомъ рейдѣ находятся 160 кораблей; но съ самаго его пріезда въ Калифорнію вновь прибывающихъ моремъ полагаютъ среднимъ числомъ до 200 человѣкъ въ день, исключая мексиканцевъ и американцевъ, которые пріѣзжаютъ сухимъ путемъ. Онъ прибавляетъ, что еще отъ 150 до 200 кораблей отправились изъ разныхъ странъ, хотя еще и не прибыли въ Калифорнію. Но и безъ того уже рынокъ такъ заваленъ различнаго рода товарами, что каждый отдѣлъ изъ нихъ потерялъ отъ 20 до 50 процентовъ на сто. Съѣстные припасы все-таки чрезвычайно дороги. Многіе товары даже не окупаютъ своего перевоза и хлопотъ; аукционы открыты отъ ранняго утра до поздней ночи. Что-то будетъ года черезъ полтора или два? Что же касается до разстоянія мѣста, въ которомъ находится золото, и количества находимаго золота, то эти два предмета могутъ быть ограничены только числомъ людей, занимающихся добываніемъ золота. Ихъ можно считать до 30,000 человѣкъ, каждый изъ нихъ достаетъ отъ восьми до десяти долларовъ въ день. Высчитавъ всѣ праздничные дни и одну треть года на дурную погоду, остается ровно двѣсти дней въ годъ; и такъ, считая по

восьми на каждого человека, 30,000 человекъ доставятъ круглымъ счетомъ 2,000,000 фунтовъ стерлинговъ въ годъ. Но кажется, что число людей и средства золотопромышленниковъ такъ несовершенны, что большая часть золота останется въ землѣ, и другіе золотопромышленники, которые придутъ съ лучшими средствами и съ большимъ числомъ рукъ, доставятъ золота почти столько же, какъ и первые.

«Этотъ же самый джентльменъ говоритъ, что онъ видѣлъ самородокъ, который вѣсилъ $14\frac{3}{4}$ фунтовъ, и который тутъ же на мѣстѣ цѣнили въ 3,500 долларовъ; другой же слитокъ, видѣнный имъ, вѣсилъ 7 фунтовъ.

«Самые большіе прииски, на восточныхъ берегахъ Южной Америки, принадлежатъ богатому лондонскому купцу, мистеру Карру. Онъ получилъ съ этихъ приисковъ четыре слитка: два вѣсили по 32 фунта, одинъ 34 и одинъ 72.

Вотъ еще описаніе обѣда въ калифорнскихъ минахъ, сдѣланное самовидцемъ, мистеромъ Осгудомъ, и заимствованное нами изъ той же книжки «Отч. Записокъ»:

«Обѣдъ этотъ, говоритъ мистеръ Осгудъ, давалъ мистеръ Рамсей своимъ короткимъ пріятелямъ. 50 персонъ сидѣли, или скорѣе можно выразиться, лежали, въ ожиданіи обѣда, потому-что вмѣсто стола и стульевъ тутъ было устроено что-то въ родѣ наръ изъ срубленныхъ деревьевъ и камней, засыпанныхъ землею. По срединѣ этого необыкновеннаго стола была разостлана скатерть, а по бокамъ на рогожахъ и одеялахъ были мы распростерты по восточному обыкновению. Передъ каждымъ человекомъ стояла жестяная тарелка и такая же фляжка для напитковъ; вода не была допущена къ этому обѣду, потому-что шампанскаго и другихъ винъ было столько, что *совѣстно* было и вспомнить о ней. Былъ недостатокъ въ блюдахъ, но ихъ заѣдали умывальными тазами, чашками, въ которыхъ обѣдаютъ золотопромышленники, мѣдными котелками и двумя огромными суповыми мисками. Между прочими роскошными блюдами намъ подавали свѣжую ежевику и конфекты. Конфекты были по большей части сухія, и нѣтъ сомнѣнія, что они работаны были очень далеко. Передъ каждымъ человекомъ лежала о трехъ рожкахъ вилка и огромный кухонный ножъ.

«Я слышалъ послѣ, что обѣдъ этотъ, то-есть исключительно вина и блюда, стоили 1,100 долларовъ».

Въ январьской книжкѣ «Морскаго Сборника» за 1850 годъ извѣщаютъ въ извлеченіи изъ отчета Россійско-Американской Компаніи за 1848 годъ, что «трехъ-мачтовый корабль, американской постройки и купленный компаніею въ томъ же году на Сандвичевыхъ островахъ, названный *Князь Меншиковъ*, отправленъ 24 декабря 1848 года, подъ командою флота лейтенанта Рудакова, въ Калифорнію въ портъ Санъ-Франциско за полученіемъ долга съ г. Суттера, который состоитъ на немъ по случаю покупки отъ Американской Компаніи селенія Россъ—о чемъ мы уже говорили нашимъ читателямъ въ VII главѣ нашего описанія,—и съ полнымъ грузомъ колоніальныхъ и европейскихъ товаровъ для продажи. Кромѣ того бригъ *Байкаль*, подъ командою шкипера Гардера, имѣлъ въ январѣ 1849 года плаваніе въ Санъ-Франциско съ главною цѣлю—передать занятіе дѣлами Компаніи въ Калифорніи, вмѣсто умершаго агента г. Лейдесдорфа, торговому дому Старкей, Джевіо и комп. — Въ концѣ 1848 года бригъ *Охотскъ*, подъ командою шкипера Клинокстрема*, совершилъ также плаваніе въ Калифорнію съ грузомъ лѣсныхъ издѣлій на продажу, и доставилъ извѣстіе объ открытіи въ Калифорніи золотыхъ росыпей (это, кажется, покуда еще первое *официальное* извѣстіе со стороны русскихъ, и фактически подтверждаетъ, что открытіе золотыхъ калифорнскихъ росыпей, конечно, не подлежитъ уже никакому сомнѣнію).

Къ числу послѣднихъ калифорнскихъ извѣстій принадлежитъ сообщеніе «Отечественныхъ Записокъ», припечатанное въ мартовской книжкѣ нынѣшняго года:

«Между спекулятивными предпріятіями послѣдняго времени, замѣчательнѣе всѣхъ прочихъ—пересылка въ Калифорнію готовыхъ домовъ, которые по прибытію на мѣсто только складываются. Подобный домъ, могущій служить помѣщеніемъ для небольшого семейства, обходится поставщику съ пересылкою отъ 1,200 до 1,500 долларовъ и, какъ говорятъ, приноситъ обыкновенно, при продажѣ, нѣсколько сотъ процентовъ чистаго барыша. Сбытъ въ Калифорнію другихъ продуктовъ становится не такъ выгоднымъ: отдаленность пути требуетъ большихъ издержекъ, а между-тѣмъ рынокъ новаго Эльдорадо такъ всѣмъ переполненъ, что цѣны значительно упадаютъ и производители

* Шкипера послѣднихъ судовъ, гг. Гардера и Клинокстрема, воспитывались въ С. Петербургѣ, въ Училищѣ Торговаго Мореплаванія.

терпятъ убытокъ. Скоро будетъ то-же самое и съ горами, потому-что уже и на мѣстѣ появляется довольно конкурентовъ. Благо тѣмъ, которые въ началѣ воспользовались этимъ способомъ обогащенія.

Въ нашихъ газетахъ послыся слухъ объ открытіи въ Калифорніи какихъ-то допотопныхъ развалинъ большихъ домовъ, въ которыхъ, какъ утверждаютъ краснокожіе индейцы, обиталъ образованный народъ. До чего только не дойдетъ Калифорнія восторженныхъ сѣверо-американцевъ!...

Въ прошломъ году англійскіе журналы рассказывали чительницѣ анекдотъ про своего соотечественника, котораго звали Тремблѣ, который изобрѣлъ способъ золотопромысла. Онъ переселился въ Калифорнію не съ складными домами, трюмами, или потребностями для успѣшнаго золотопромысла, а съ чѣмъ нѣтъ! онъ привезъ съ собою *нилу* добраго сорта, который онъ за что не продавалъ иначе, какъ *рюмками*, брѣлъ этимъ, какъ заключаютъ съ самоудовольствіемъ эгоисты, невѣроятное состояніе.

Въ № 85 «Русскаго Пивалида» за нынѣшній годъ сообщено, что съ пароходомъ «Алабама», прибывшимъ въ началѣ текущаго года въ Новый-Орлеанъ, получено извѣстіе, что въ Сакраменто было большое наводненіе, затопившее весь и истребившее много разнаго рода имущества, въ томъ числѣ многочисленныя стада рогатаго скота; убытки простились до 1,000,000 долларовъ. Пароходъ привезъ въ Новый-Орлеанъ золотаго песку на 500,000 долларовъ».

Этимъ мы окончимъ наши сообщенія изъ золотоносной Калифорніи, а съ тѣмъ вмѣстѣ и краткій географическій статистическій очеркъ этой прекрасной страны. Если нашъ трудъ будетъ благосклонно принятъ читающей публикой, мы, кромѣ живѣйшей признательности за оказанное намъ содействие, поставимъ себя въ обязанность издать хронологическій очеркъ повѣйшаго состоянія калифорнскихъ золотыхъ рудъ и внутренняго развитія правительственныхъ силъ и вообще индустриальной организаціи этой роскошной стороны, итакъ, болѣе или менѣе, всякаго любознательнаго человека, какъ-только получитъ въ руки, оффиціальныя данныя, о которыхъ намъ весьма положительнымъ образомъ сообщаютъ.

КОНЕЦЪ.

917.94 .B652 C.1
Kratkoe geograficheskoe-statist
Stanford University Libraries



3 6105 032 249 927

**Stanford University Libraries
Stanford, California**

Return this book on or before date due.

--	--